

ONDERSTEUNT EN ADVISEERT

Rapportage CQ-index VV&T interviews met bewoners

Land van Horne
Mariënburcht

oktober - november 2017

	Aantal	%
	26	92,6
	1	3,7
	1	3,7
	27	

Antwoorden op de vraag

Aantal	%
1	35,6
2	44,4
3	,0
4	100,0

Over Facit

Facit is opgericht in 2000 door zorgaanbieders in de provincie Noord-Holland en is uitgegroeid tot een landelijk werkend bureau voor Onderzoek, Advies en Training. Facit is een stichting zonder winstoogmerk met als doelstelling om tegen kostprijs kwalitatief goede ondersteuning te bieden aan organisaties voor zorg en welzijn. Ons werkterrein is vooral de sector VV&T.

Onze klanten waarderen ons om onze pragmatische en flexibele manier van werken en onze persoonlijke benadering. Sinds 2007 heeft Facit van meer dan 200.000 cliënten de ervaringen in kaart gebracht. Facit conformeert zich aan de internationale gedragscodes voor marktonderzoek van Esomar en WAPOR en is door CIO geaccrediteerd als officieel meetbureau conform ISO 20252. Facit werkt niet met onderaannemers en voert alle raadplegingen in eigen beheer en met eigen medewerkers uit.

Publicatie van (delen van) deze rapportage is toegestaan met bronvermelding.

Inhoudsopgave

Inleiding.....	4
1 De CQ-index	5
1.1 De CQ-index	5
1.2 De CQ-index voor de VV&T	5
1.3 CQ-index voor ervaringen met de zorg in een verpleeg- of verzorgingshuis, vragenlijst voor interviews met bewoners	5
1.4 Spiegelinformatie	5
2 De CQ-index bij Mariënburcht	7
2.1 Steekproeftrekking	7
2.2 Informatievoorziening	7
2.3 Dataverzameling	7
2.4 Extra vragen.....	7
2.5 Respons.....	7
2.6 Leeswijzer	7
3 Uitkomsten	9
4 Indicatorscores.....	23
5 Top-2 Box scores	24
5.1 Inleiding.....	24
5.2 Top-2 Box scores op indicatorniveau	25
5.3 Top-2 Box scores op vraagniveau	26
6 Conclusies	27
6.1 Inleiding.....	27
6.2 Conclusies op indicatorniveau.....	27
6.3 Conclusies op vraagniveau	27
7 Aanbevelingen	29
Bijlage 1: Thema's en indicatoren Goede Zorg VV&T.....	32
Bijlage 2: Vragen CQI VV&T somatiek gerubriceerd naar thema's en indicatoren	33

Inleiding

Facit heeft voor Land van Horne een cliëntwaarderingsonderzoek uitgevoerd met de CQ-index. In deze rapportage kunt u lezen hoe de bewoners van Mariënburcht de zorg- en dienstverlening ervaren.

In hoofdstuk 1 wordt het cliëntwaarderingsonderzoek met de CQ-index in algemene zin beschreven. Hoofdstuk 2 beschrijft de gang van zaken rondom de CQ-index in Mariënburcht. Beschreven wordt hoe de steekproeftrekking, informatievoorziening en dataverzameling zijn verlopen en de respons van het onderzoek wordt weergegeven.

In hoofdstuk 3 staan op vraagniveau de uitkomsten van de raadpleging weergegeven, evenals de antwoorden op de open vragen 'waar bent u tevreden over als het gaat om de zorg die u nu krijgt' en 'wat zou u willen veranderen aan de zorg die u nu krijgt'. Deze antwoorden zijn door Facit gerubriceerd naar de thema's uit het kwaliteitsdocument. In hoofdstuk 4 zijn de indicatorscores vermeld.

In hoofdstuk 5 van deze rapportage worden de uitkomsten weergegeven in Top-2 Box scores op indicatorniveau en op vraagniveau. In de hoofdstukken 6 en 7 worden conclusies en aanbevelingen geformuleerd.

Bijlage 1 geeft een overzicht van de thema's en indicatoren Goede Zorg VV&T en de vragen van de CQ-index die worden gebruikt voor de berekening van de indicatorscores. In bijlage 2 vindt u de uitgeschreven vragen van de CQ-index geordend naar de indicatoren Goede Zorg.

Facit, Velsen-Noord,
Sabine van Pelt, december 2017

1 De CQ-index

1.1 De CQ-index

De CQ-index (ook wel CQI genoemd) staat voor Consumer Quality Index, een gestandaardiseerde methodiek om klantervaringen in de zorg te meten, te analyseren en te rapporteren. Het tweejaarlijks meten van de ervaringen van cliënten wordt uitgevoerd door een gecertificeerd meetbureau. Meestal wordt aan patiënten en cliënten een schriftelijke vragenlijst voorgelegd. Daarnaast wordt voor sommige cliëntengroepen gewerkt met online vragenlijsten of met interviews.

1.2 De CQ-index voor de VV&T

De CQ-indexen voor de VV&T zijn ontwikkeld door het NIVEL (het Nederlands instituut voor onderzoek van Gezondheidszorg) en vragen naar de cliëntervaringen op de verschillende thema's en indicatoren Goede Zorg VV&T.

Er zijn voor de VV&T drie verschillende vragenlijsten beschikbaar:

- De CQ-index voor ervaringen met de zorg in een verpleeg- of verzorgingshuis, vragenlijst voor interviews met bewoners
- De CQ-index voor ervaringen met de zorg in een verpleeg- of verzorgingshuis, vragenlijst voor vertegenwoordigers van bewoners
- De CQ-index voor ervaringen met de zorg thuis; voor de thuiswonende cliënten van thuiszorgorganisaties of zorginstellingen.

1.3 CQ-index voor ervaringen met de zorg in een verpleeg- of verzorgingshuis, vragenlijst voor interviews met bewoners

Voor het onderzoek naar de ervaringen van bewoners van Mariënburcht is gebruik gemaakt van de CQ-index voor ervaringen met de zorg in een verpleeg- of verzorgingshuis, vragenlijst voor interviews met bewoners (versie 4.1, augustus 2012). Deze vragenlijst bestaat uit 27 gesloten vragen en twee open vragen.

De vragenlijst richt zich op de ervaringen van bewoners met de zorg van Mariënburcht in de afgelopen 12 maanden. Exclusiecriteria voor deze raadpleging zijn:

- cliënten die vooraf hebben aangegeven niet mee te willen doen aan onderzoek
- cliënten met verblijf / woontuur minder dan 1 maand
- cliënten die alleen zorg ontvangen voor revalidatie of reactivering
- cliënten met kortdurend verblijf: probeerverblijf, respijtzorg of intervalopname
- cliënten die ernstig ziek zijn (zwaarwegende medische redenen)
- cliënten die terminale zorg ontvangen en/of verblijven op palliatieve zorgunit
- cliënten met ernstige psychiatrische problematiek (getraumatiseerd, ernstige gedragsproblemen)
- cliënten met dementie (matig-ernstige of ernstige dementie)
- cliënten met indicatie psychogeriatric (PG)
- cliënten die in de voorgaande 12 maanden al zijn benaderd voor een andere CQI meting
- andere zwaarwegende redenen (met hierbij een korte omschrijving).

1.4 Spiegelinformatie

Op verzoek van Land van Horne zijn in deze rapportage naast de uitkomsten van de cliëntenraadplegingen voor Mariënburcht voor 2017 en 2015, ook de uitkomsten gepresenteerd van geheel Land van Horne. Daarnaast is het Facit-totaal weergegeven, dat bestaat uit de 1.418 respondenten die geraadpleegd zijn in 2016 met versie 4.1 van de vragenlijst.

De verschillen tussen gepresenteerde uitkomsten dienen als achtergrondinformatie en kunnen pas na nadere statistische analyse als significant verschil worden benoemd. Er is geen sprake van een vergelijking volgens de CQI-richtlijnen omdat er op de gepresenteerde uitkomsten geen case-mix correctie is toegepast.

2 De CQ-index bij Mariënburcht

2.1 Steekproeftrekking

De doelgroep voor de cliëntenraadpleging werd gevormd door de 45 bewoners die in oktober 2017 in Mariënburcht woonden. Op grond van de voor deze CQ-index geldende exclusiecriteria, zijn door Mariënburcht 2 bewoners uitgesloten van deelname aan het onderzoek.

Het aantal bewoners dat benaderd kon worden voor een interview bedroeg aldus 43. Uit deze 43 bewoners is de steekproef van 33 bewoners getrokken. Daarnaast is een reservelijst samengesteld met 10 bewoners.

2.2 Informatievoorziening

Alle bewoners zijn door Mariënburcht per brief geïnformeerd over de komst van de interviewers. In deze brief waren de namen en foto's van de interviewers opgenomen en werd aangekondigd op welke dag(en) de interviews plaats zouden vinden. Daarnaast werden in de brief ook het doel van het onderzoek, en de vertrouwelijkheid en anonimiteit van het onderzoek toegelicht.

De cliëntenraad en de medewerkers zijn voorafgaand aan de start van de raadpleging geïnformeerd over het doel van de raadpleging en de wijze waarop de raadpleging zou gaan plaatsvinden.

2.3 Dataverzameling

De interviews zijn door Facit gehouden conform de landelijke richtlijnen voor CQI-metingen en de bijbehorende werkinstructies. De interviews hebben plaatsgevonden op 9 november 2017 en zijn afgenomen door mevrouw Kersten en de heer Ouarani.

2.4 Extra vragen

Op verzoek van Land van Horne /Mariënburcht zijn er twee extra vragen aan de vragenlijst toegevoegd: een vraag naar een rapportcijfer voor de organisatie en een vraag naar een rapportcijfer voor de medewerkers. En verder heeft Land van Horne drie extra vragen toegevoegd.

2.5 Respons

Voor de cliëntenraadpleging onder bewoners zijn 43 bewoners van Mariënburcht benaderd voor een interview. Met 27 bewoners kon een interview worden gehouden. De respons voor deze raadpleging komt hiermee op 62,8%.

2.6 Leeswijzer

Alle door Facit ontvangen vragenlijsten zijn verwerkt in deze rapportage, ook de vragenlijsten van respondenten die één of meerdere van de achtergrondvragen niet hebben ingevuld. De antwoorden op de gestelde vragen worden in staafdiagrammen gepresenteerd.

De staafdiagrammen van de achtergrondvragen zien er als volgt uit:

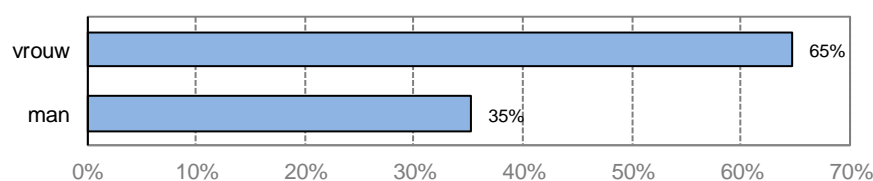

De staafdiagrammen van de ervaringsvragen zien er als volgt uit:

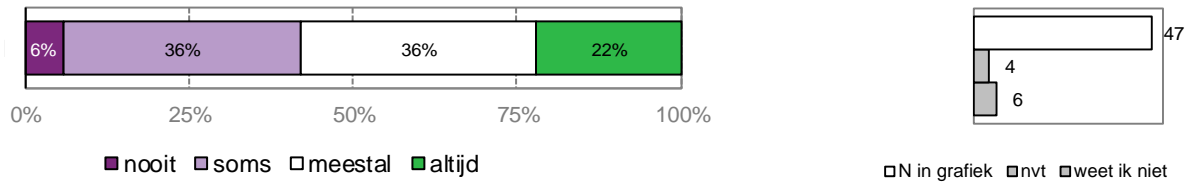

Onder de staafdiagrammen staan de verschillende antwoordcategorieën die in het diagram voorkomen. In de staven staat het percentage respondenten dat het betreffende antwoord heeft gegeven. Omdat dit afgeronde percentages zijn, kan het soms voorkomen dat ze opgeteld niet exact op 100% uitkomen.

Rechts van de staafdiagrammen is aangegeven met N in grafiek hoeveel respondenten in totaal de vraag beantwoord hebben. Bij vragen met de antwoordcategorieën 'weet niet' en/of 'niet van toepassing', wordt ook rechts van het staafdiagram aangegeven hoeveel respondenten dat antwoord gegeven hebben.

Wanneer een vraag door minder dan tien respondenten is beantwoord, kunnen we de resultaten niet weergeven, omdat dan de privacy van de respondenten onvoldoende gewaarborgd kan blijven. De staaf blijft dan geheel leeg.

3 Uitkomsten

Deskundigheid zorgverleners

De volgende vragen gaan over de **deskundigheid** en **beschikbaarheid** van zorgverleners in dit huis in de afgelopen 12 maanden. Het gaat hierbij om de verzorgenden en verpleegkundigen.

1. Werken de zorgverleners vakkundig?

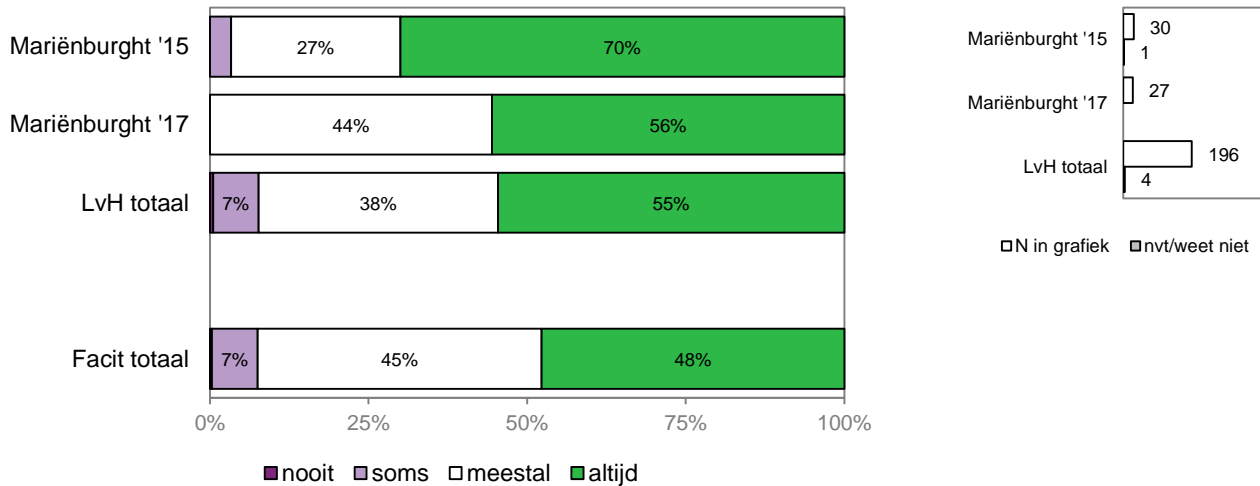

2. Is er genoeg personeel in huis?

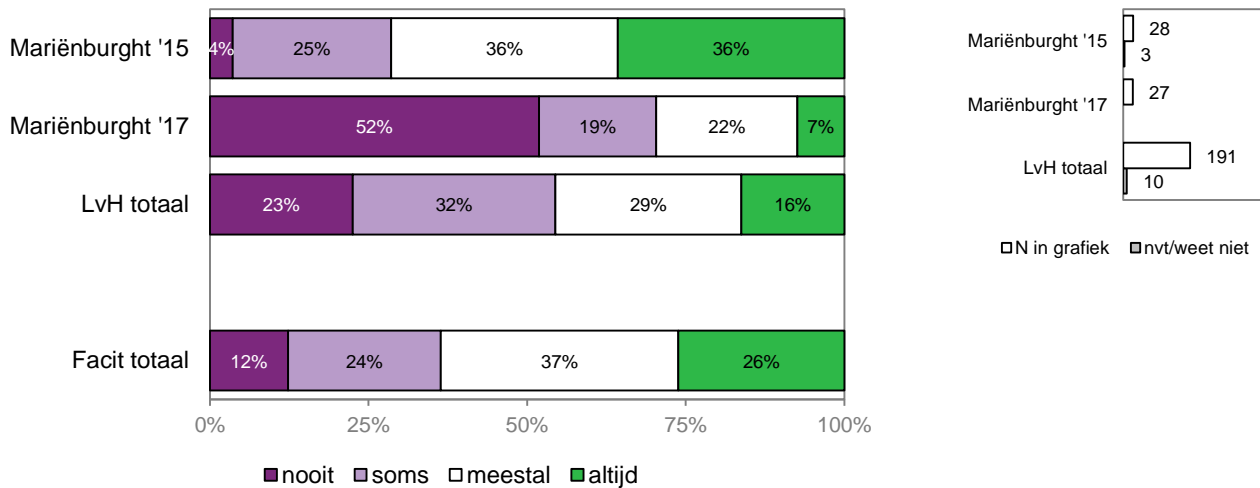

3. Zijn uw zorgverleners goed op de hoogte van uw ziekte(n) of gezondheidsproblemen?

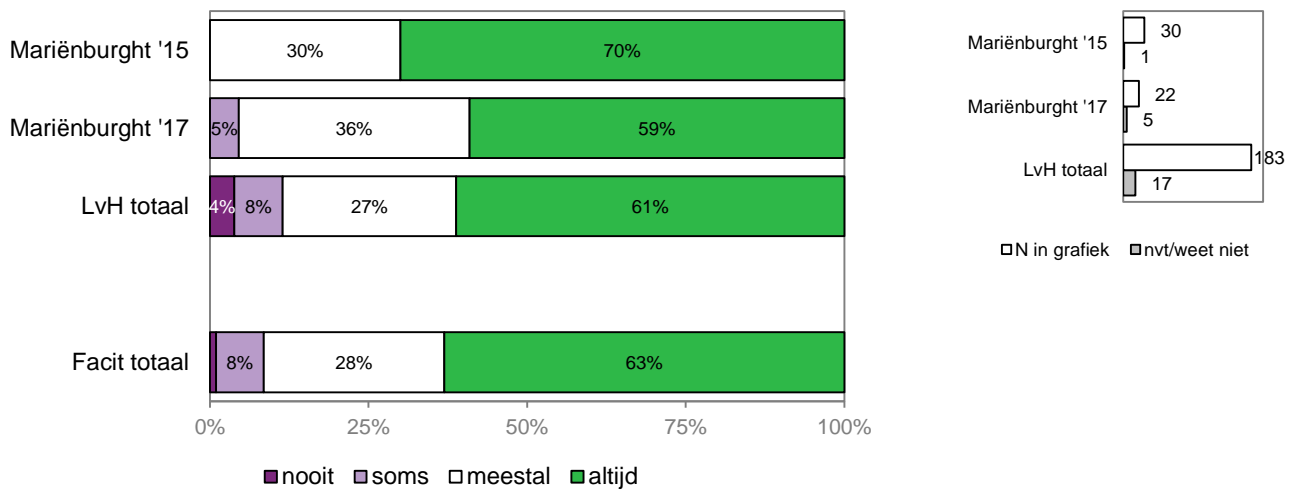

4. Houden de zorgverleners rekening met wat u zelf wel en niet kunt?

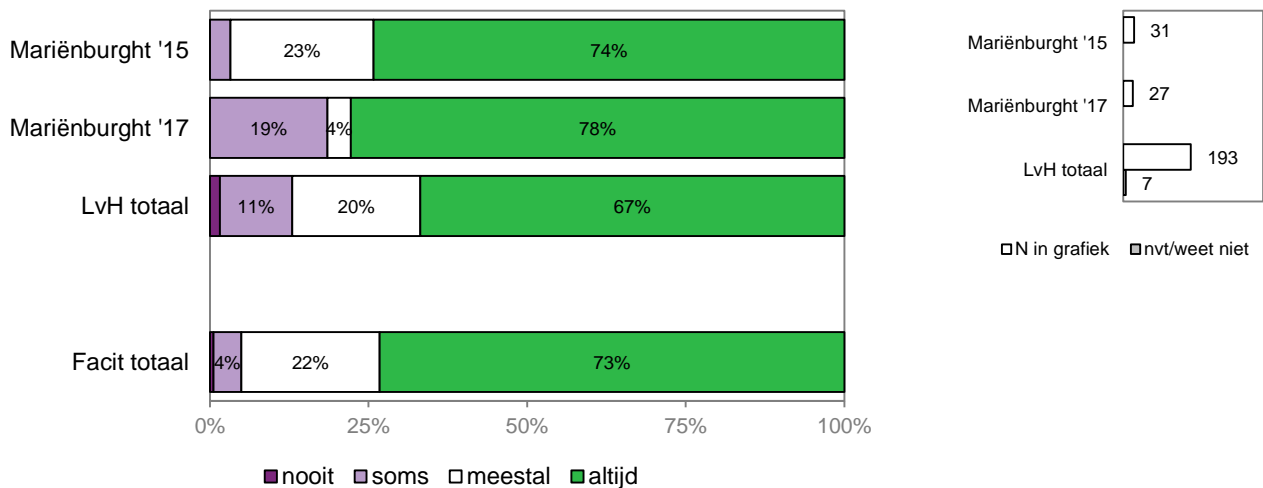

5. Nemen de zorgverleners uw gezondheidsklachten serieus?

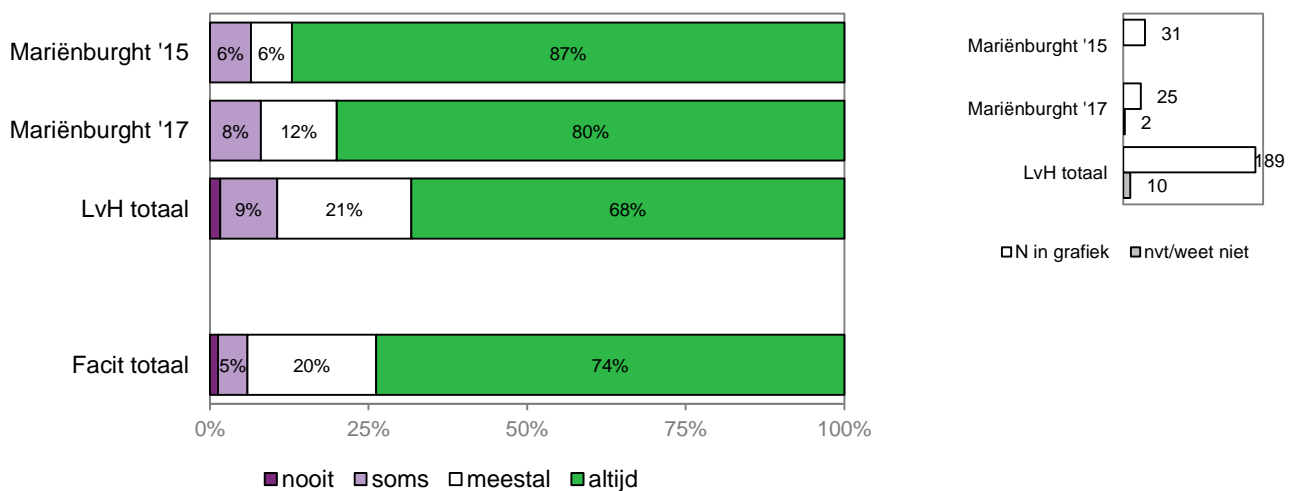

Afspraken en Overleg

De volgende vragen gaan over de **afspraken** en het **overleg** met de zorginstelling over de zorg, bij uw opname of in de afgelopen 12 maanden.

6. Kunt u meebeslissen over wat voor zorg of hulp u krijgt?

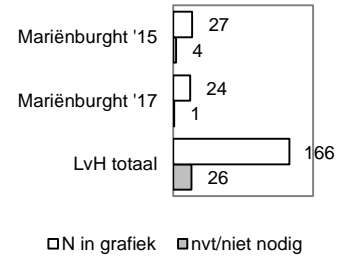
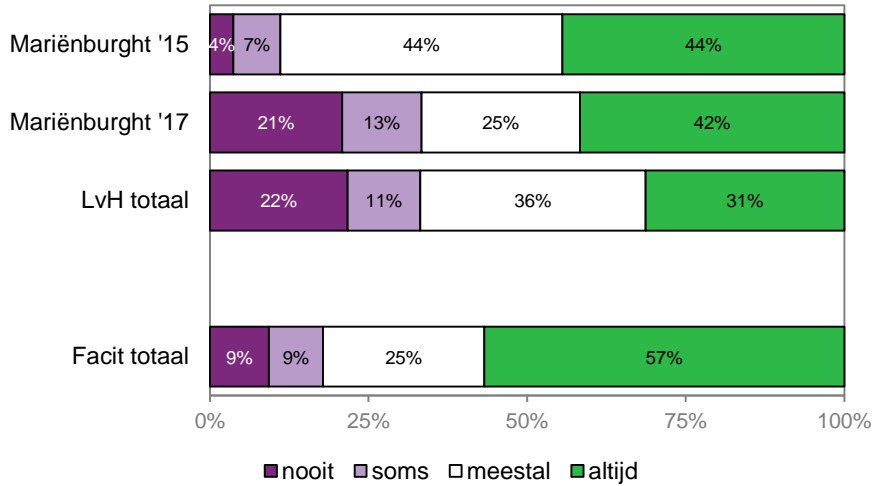

7. Kunt u meebeslissen over wanneer u zorg of hulp krijgt?

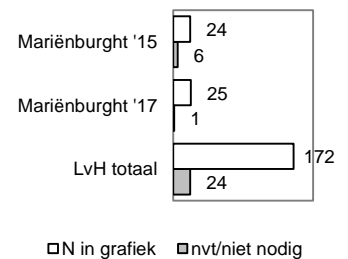
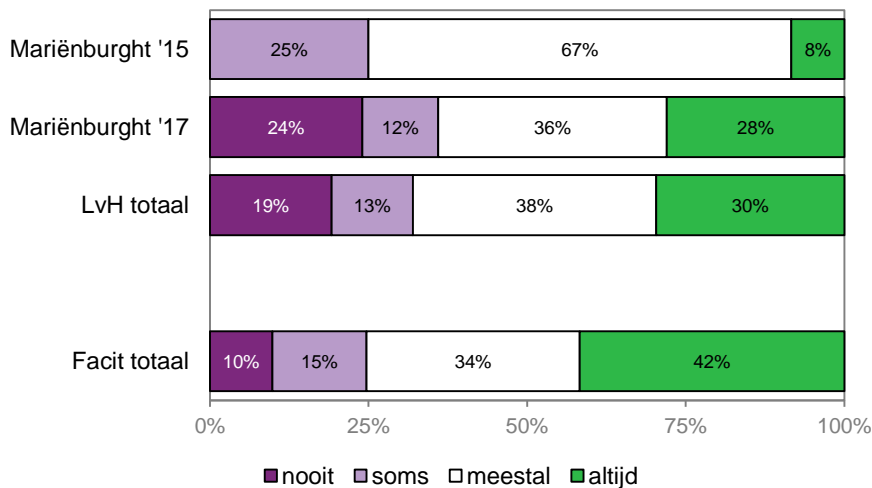

8. Komt het verpleeg-/verzorgingshuis de afspraken over uw verzorging en behandeling goed na?

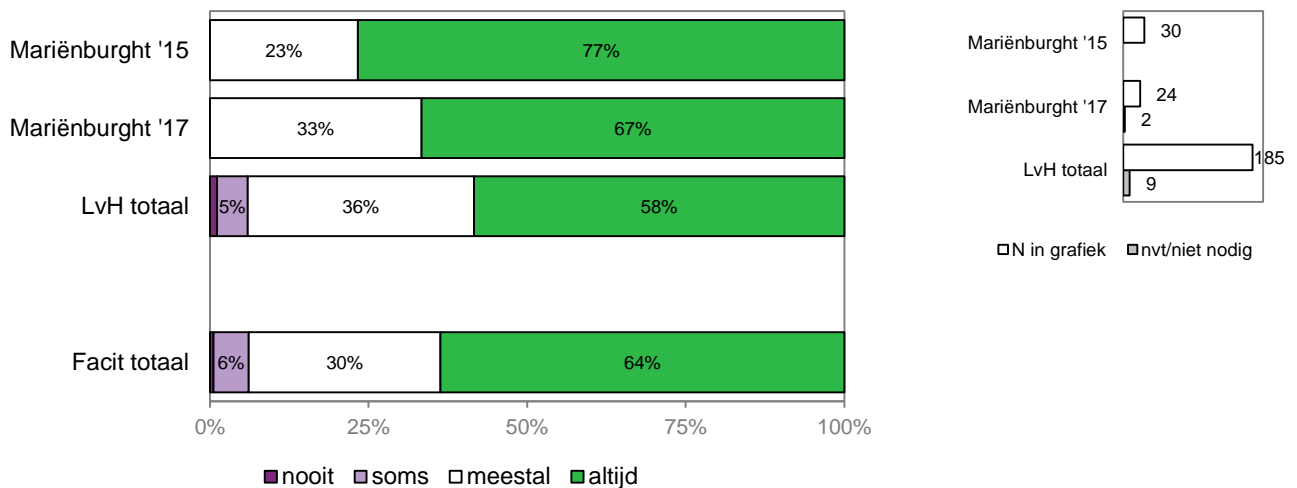

Communicatie en Informatie

De volgende vragen gaan over de **communicatie en informatie** in de afgelopen 12 maanden. Eerst gaat het over de informatie die u van de zorginstelling heeft ontvangen.

9. Geeft het huis u genoeg informatie over wat zij voor u kan doen?

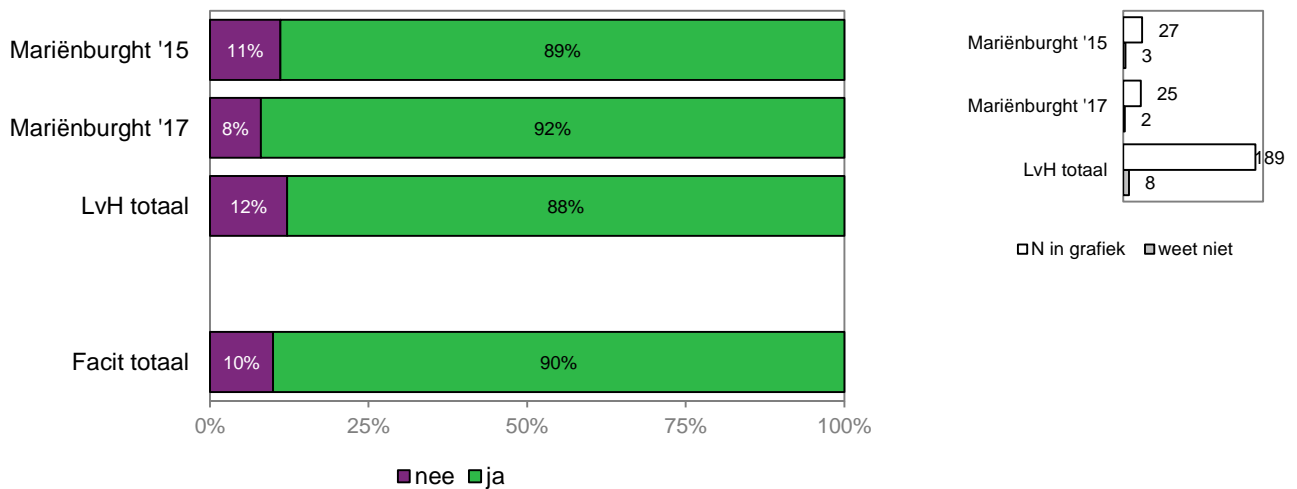

10. Geeft de zorginstelling u genoeg informatie over uw rechten?

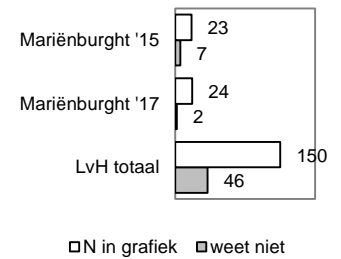
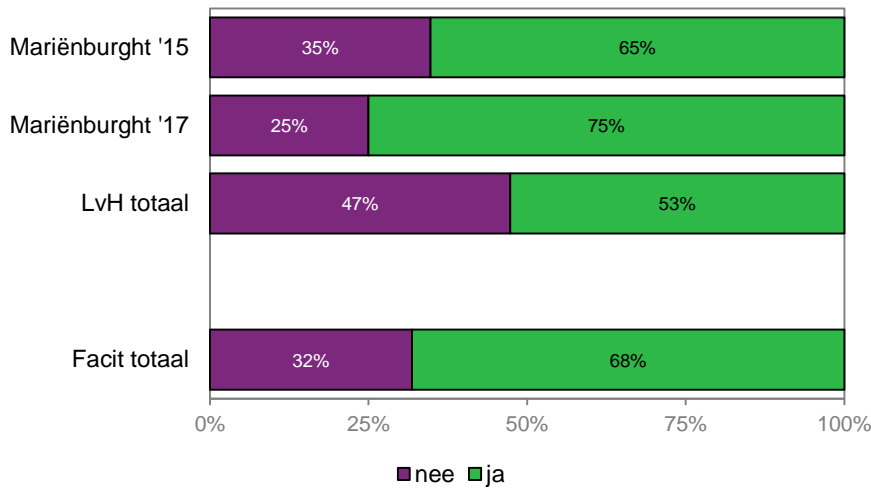

De volgende vragen gaan over de manier waarop **zorgverleners** met u omgaan.

11. Luisteren zorgverleners aandachtig naar u?

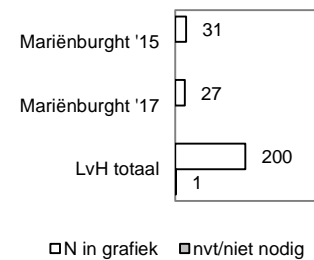
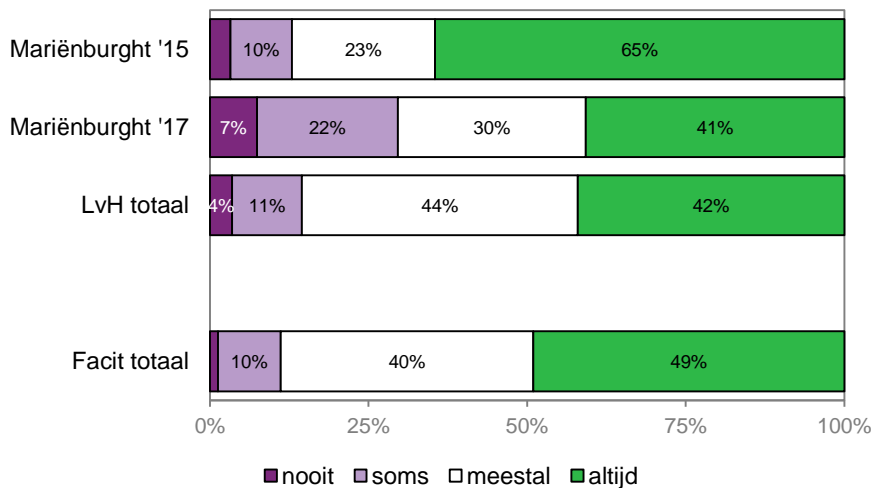

12. Geven de zorgverleners goed antwoord op uw vragen?

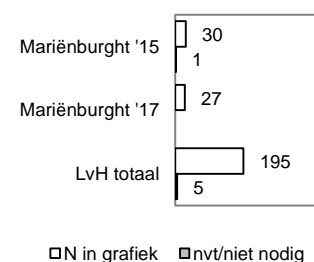
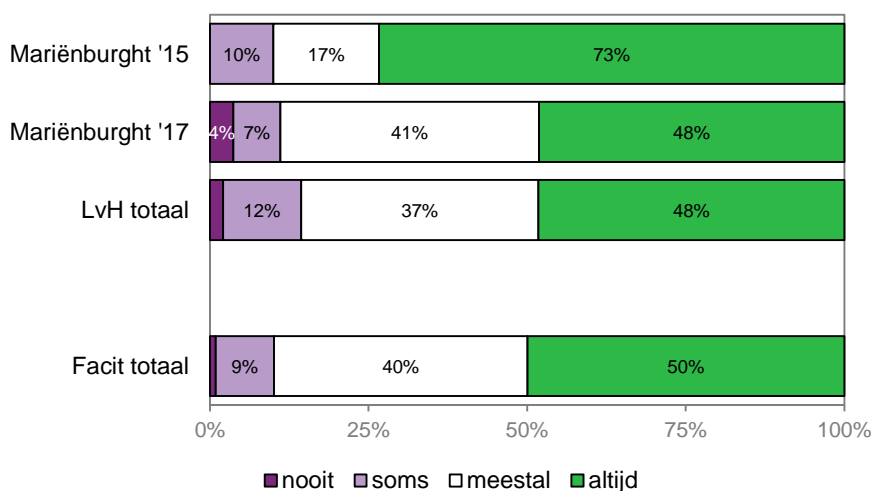

13. Hebben de zorgverleners voldoende aandacht voor hoe het met u gaat?

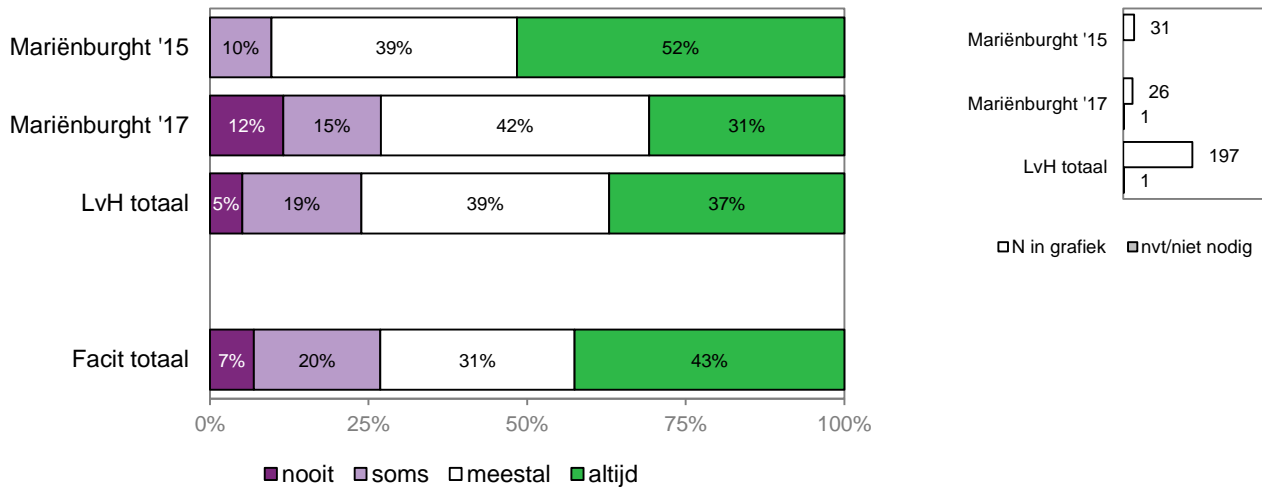

Woon- en leefomstandigheden

De volgende vragen gaan over uw ervaringen met het **wonen** in de afgelopen 12 maanden.

14. Wordt uw woonruimte goed schoongehouden? (uw woon-/slaapkamer, toilet en douche-/badkamer)

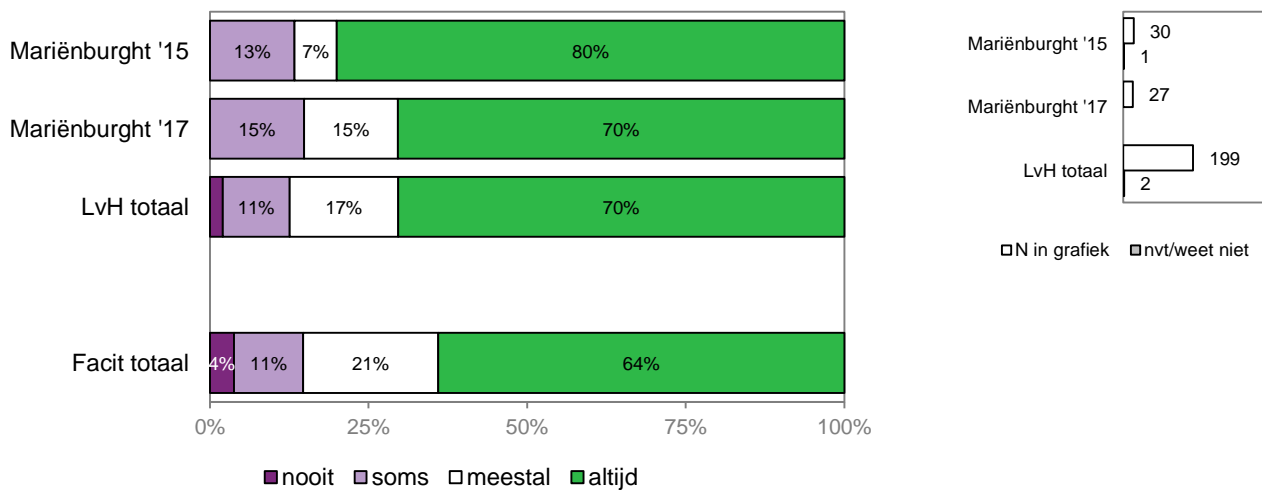

15. Gaan de bewoners prettig met elkaar om?

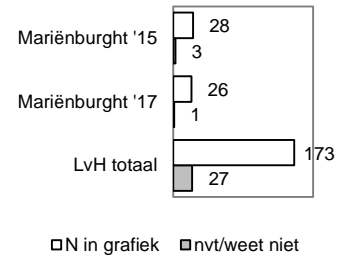
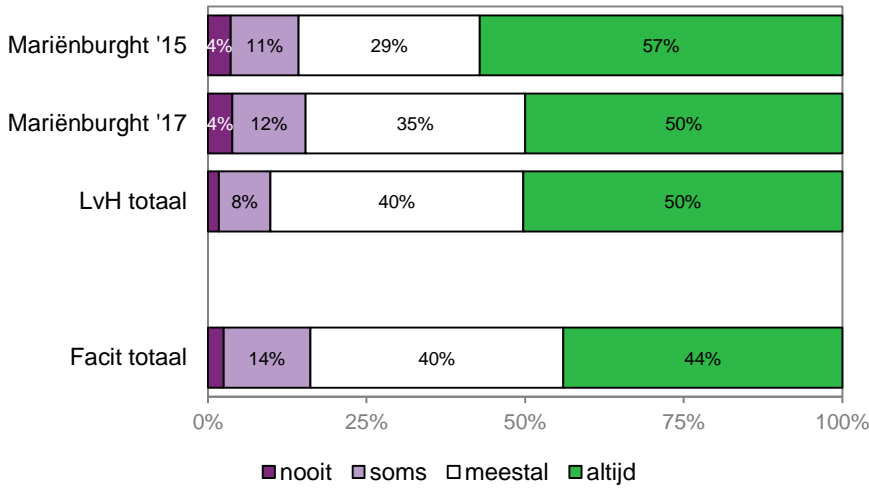

16. Kunt u zich met bezoek op een rustige plek terugtrekken?

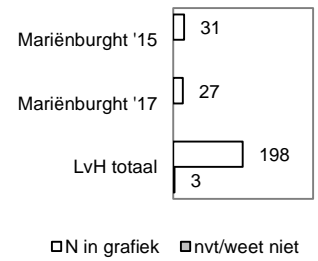
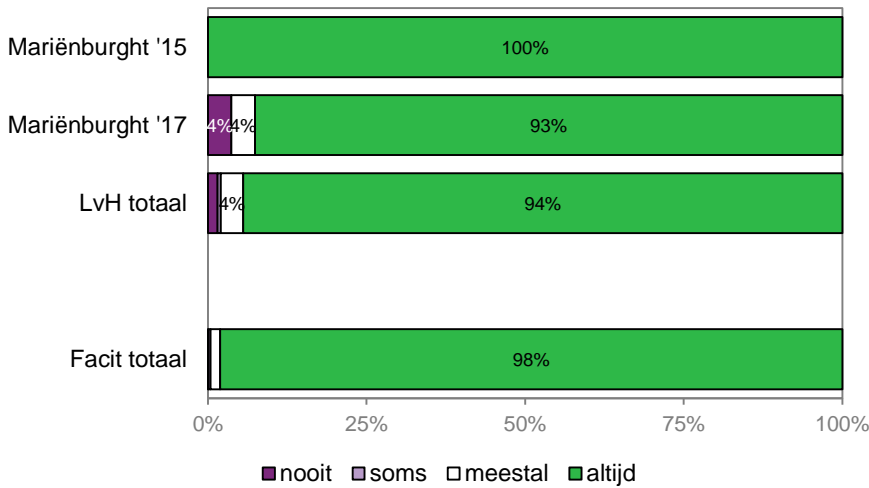

17. Voelt u zich veilig in huis?

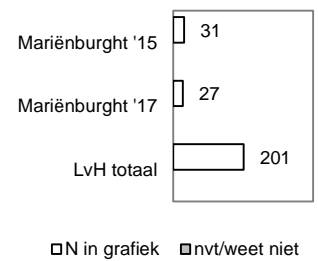
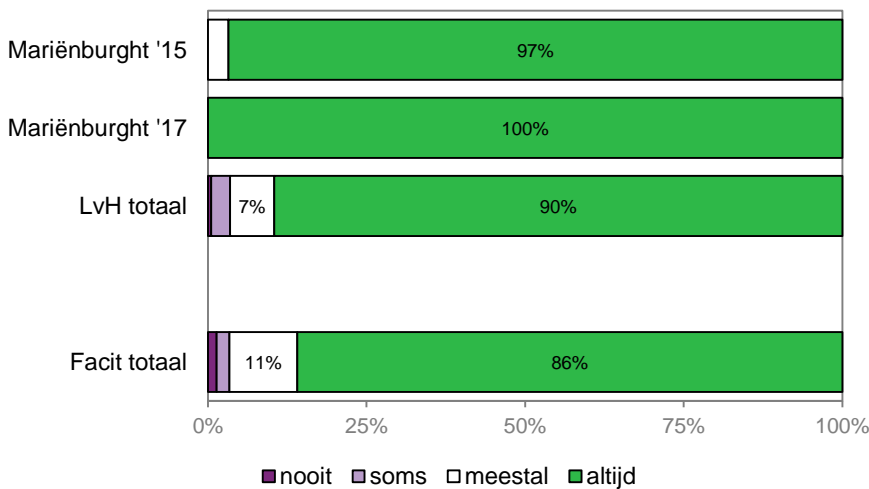

18. Kunt u zelf bepalen hoe uw kamer of woonruimte is ingericht?

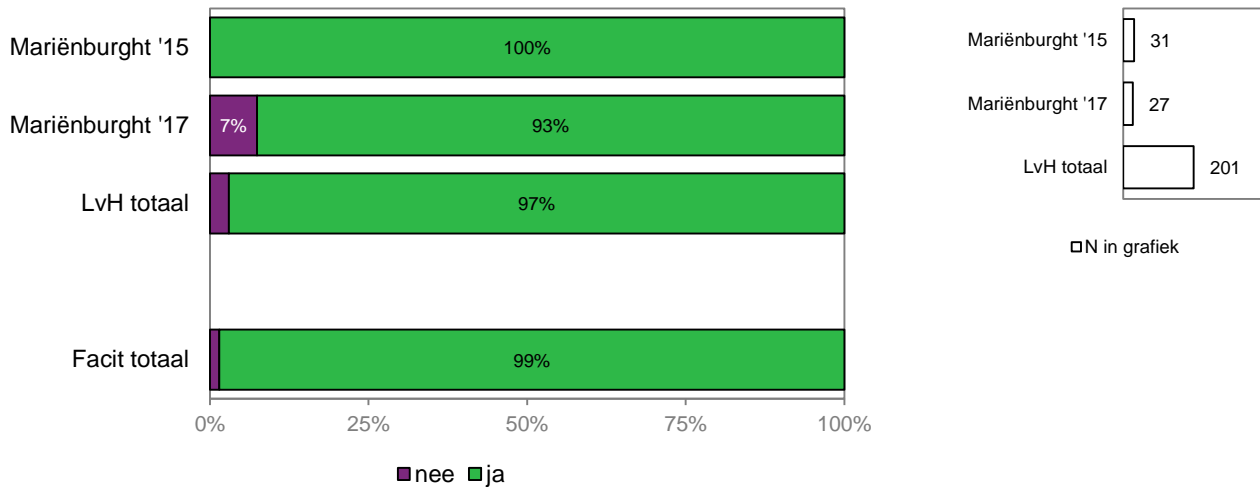

Overige vragen

19. Organiseert het huis genoeg activiteiten?

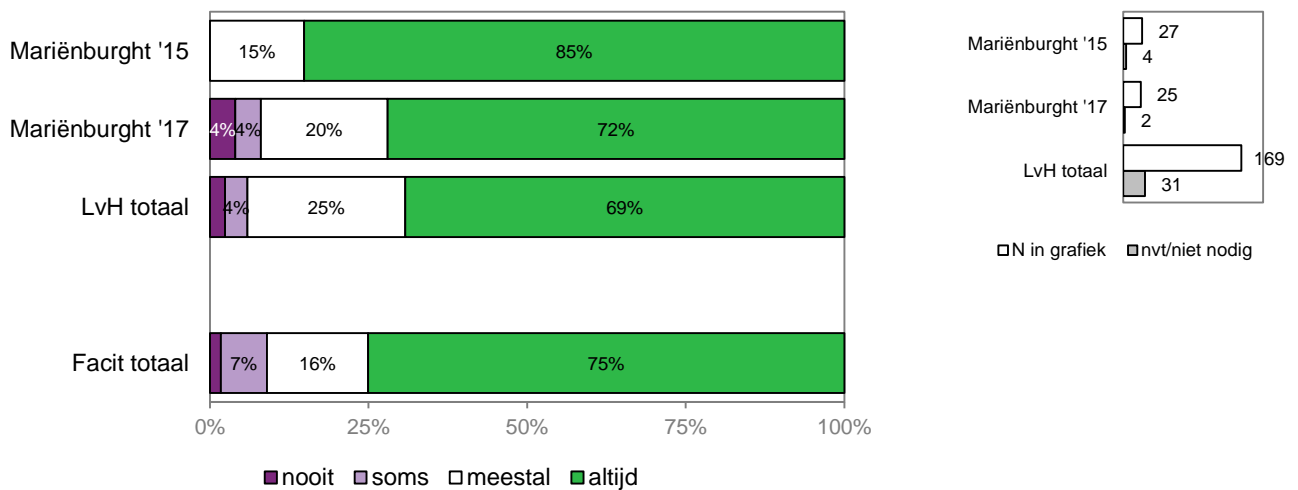

20. Zijn de maaltijden lekker?

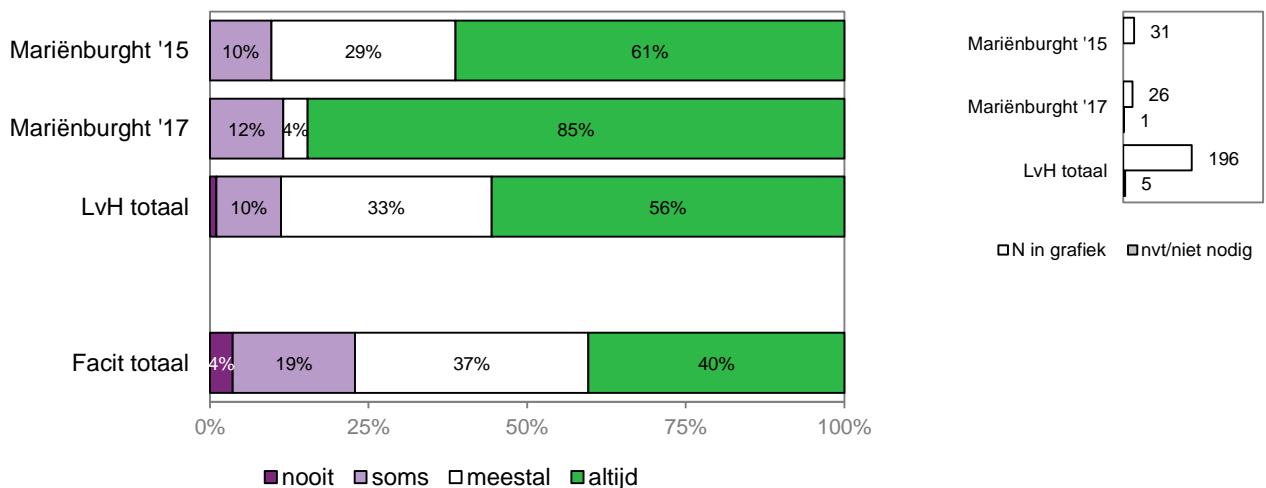

21. Is de sfeer tijdens het eten goed?

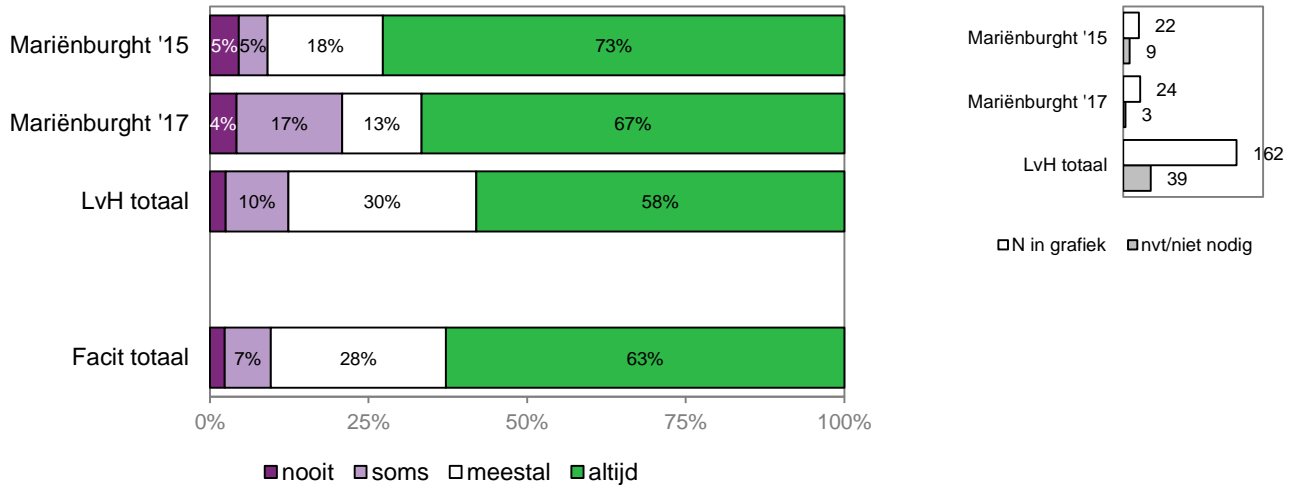

Tot slot

22. Zou u Mariënburcht bij uw vrienden en familie aanbevelen?

Deze vraag kunnen respondenten beantwoorden op een schaal van 0 = 'zeer waarschijnlijk niet' tot 10 = 'zeer waarschijnlijk wel'. Bij een score van 0 tot en met 6 is de respondent een 'criticaster', bij een 7 of 8 een 'passief tevreden respondent' en bij een 9 of 10 een 'promotor'.

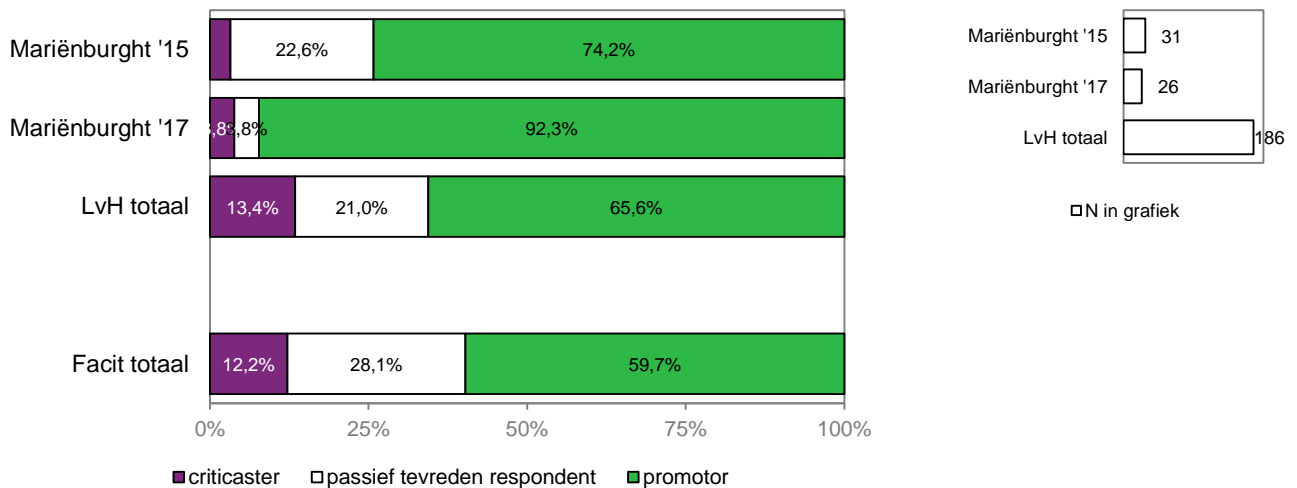

Net Promotor score (NPS)

Op basis van deze indeling wordt de Net Promotor Score berekend door het percentage 'promotors' te verminderen met het percentage 'criticasters' (oftewel $NPS = \% \text{ promotoren} - \% \text{ criticasters}$).

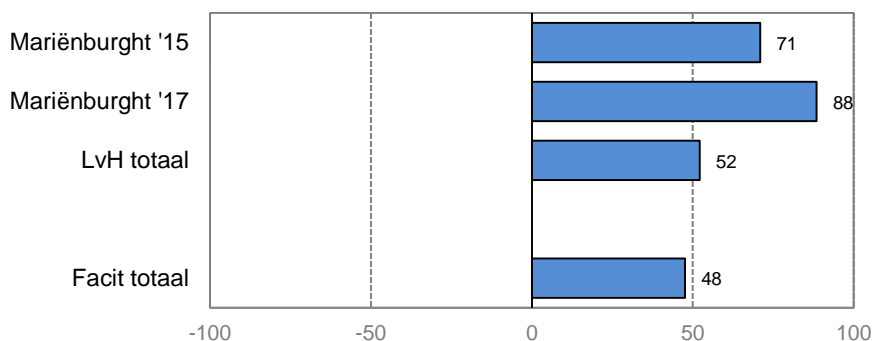

23. Wat zou u willen veranderen aan de zorg die u nu krijgt? (Wat kan beter, zijn er dingen die u mist, wat kan het huis veranderen, of moeten de medewerkers anders werken?)

Sommige bewoners maakten bij deze vraag van de gelegenheid gebruik om hun tevredenheid over de zorg te uiten:

- Het gaat goed zoals het gaat.
- Ik ben tevreden hoe het nu gaat. Misschien mag het eten wat verser.
- Ik heb geen klachten, ik heb weinig tot geen hulp nodig en ben nog behoorlijk zelfredzaam.
- Ik wil niks veranderen aan de zorg die ik nu krijg.
- Ik zou niet weten wat, ik ben hier graag.
- Ik zou niks willen veranderen.
- Voor mij hoeft ernaar niks veranderd te worden. Het is allemaal prima.
- Niks helemaal niks, ik ben zeer tevreden.

Daarnaast werden de volgende opmerkingen en verbeterwensen geuit:

Lichamelijk welbevinden en gezondheid (incl. maaltijden)

- Het eten is altijd hetzelfde ik zou het fijn vinden als er eens wat vaker stampot en rode kool eten.
- Op het moment is het absoluut niet gezellig tijdens het eten.

Woon- en leefsituatie

- Het ergste vind ik hier de sfeer. Die is verschrikkelijk, omdat het beleid niet goed is. Zij maken onderscheid. Op de afdeling mag ik niet meer eten, omdat ik woorden heb gehad met een bewoner. Niemand heeft mij toen gesteund. Ik zou graag hier weg willen, maar dat kan niet meer. Ik voel me heel ongelukkig en verdrietig.
- Het poetsen gebeurt snel en onzorgvuldig.

Kwaliteit van de zorgverleners

- Als ik bel, dan duurt het regelmatig lang voordat ik antwoord krijg van de zuster. Als antwoord krijg ik vaak te horen: "Ik ben bezig".
- Dat er meer personeel zou zijn.
- De fysiotherapeut daar ben ik niet tevreden over. Ze is er niet altijd, terwijl ik ze wel nodig heb.
- Er is een personeelstekort. Als er meer personeel is, dan kunnen ze af en toe binnenwippen voor een praatje. Het is nu jagen, jagen.
- Er is soms te weinig personeel, worden vaak gebeld, zijn gehaast.
- Er is te weinig personeel daardoor geen aandacht, altijd haast.
- Meer personeel en ik heb mijn dochter bereid gevonden mijn kamer te poetsen.
- Meer personeel.
- Meer verpleging erbij.
- Meer zorgpersoneel in dienst nemen.
- Personeel is vaak gehaast omdat ze het druk hebben.
- Veel te weinig personeel. Ik vind het erg dat de zusters geen persoonlijk gesprek kunnen voeren met de ouderen.
- Er is te weinig personeel en niet al het personeel is deskundig. Ze hebben nooit tijd voor een persoonlijk gesprek, altijd gehaast. Vaak laat aan het ontbijt, waardoor er maar weinig tijd tussen zit wanneer ik weer moet lunchen. 's Morgens word ik om 7 uur wakker gemaakt om mijn medicijnen in te nemen. Dan mag ik liggen wachten tot ze me eindelijk komen verzorgen. Dan mag ik zitten te wachten tot ze me naar de eetzaal brengen daar ontbijt ik, dan mag ik wachten tot iemand mij naar mijn kamer brengt. Mijn leven hier bestaat vooral uit wachten. Ik ben heel erg afhankelijk van personeel.

- Er is veel te weinig personeel, waardoor weinig aandacht. Het personeel houdt weinig rekening met me. Ik ben vaak laat in de kleren dus laat ontbijt, moet dan na anderhalf uur alweer lunchen. Ik heb dan natuurlijk nog geen trek. Door het storende gedrag van 2 bewoners is het niet gezellig tijdens het eten.
- Er moet veel meer personeel komen, het zou handig zijn als er meer vrijwilligers zouden zijn.
- Tekort aan personeel betekent weinig persoonlijk contact.
- Er moet veel meer personeel zijn, ik moet vaak lang wachten. Als ik onder zou willen gaan eten moet ik super lang wachten totdat ze me weer kunnen komen halen. Vaak zit ik als enige nog te wachten, daarom ga ik niet meer naar beneden wat ik heel jammer vind want daar is het veel gezelliger. Ik ken daar veel mensen en dan komen ze met me buurten, nu loop ik dat mis. Er zijn te weinig vrijwilligers.

Overig

- Alle veranderingen zijn beslist geen verbeteringen.

24. Waar bent u (zeer) tevreden over als het gaat om de zorg die u nu krijgt?

Sommige bewoners maakten bij deze vraag van de gelegenheid gebruik om hun algemene tevredenheid over de zorg te uiten:

- Over alles.
- Voor mij gaat alles goed in dit huis.
- Ik ben met alles tevreden.
- Ik ben overal tevreden over ik ben niet zo'n moeilijk mens.
- Ik ben verder zeer tevreden.
- Ik vind alles goed hier
- Ik vind alles goed, men moet content zijn.
- Ik vind alles prima, iedereen doet wat hij kan.
- In het algemeen ben ik tevreden over dat alles goed geregeld is.
- De goed uitgevoerde zorg
- De verzorging die ik krijg vind ik goed.
- De verzorging die is prima.
- De verzorging is prima.
- Het is hier heel fijn. Ik voel mij hier heel gelukkig.
- De zorg is buitengewoon zeer goed, enkel schort het aan tekort aan personeel.

Daarnaast werden de volgende opmerkingen gemaakt:

Lichamelijk welbevinden en gezondheid (incl. maaltijden)

- Het eten is goed (2x).

Mentaal welbevinden

- Als ik ergens om vraag, dan helpen ze mij vriendelijk.
- Er wordt heel rustig en beleefd met de cliënten omgegaan.
- Hoe het personeel met mij omgaat.
- Het personeel is altijd heel vriendelijk en behulpzaam. Met de meeste hebben we een goede band.

Kwaliteit van de zorgverleners

- De therapeut vind ik heel goed.
- Als ik bel dan komen ze en als ik hulp nodig heb zijn ze er.
- Als ik bel dan zijn ze er tamelijk snel.
- Als je ze nodig hebt, dan komen ze binnen een afzienbare tijd naar je toe.
- Zusters lopen altijd hard voor mij. Ik hoef maar te bellen en ze staan klaar.

Extra vragen

1. Welk cijfer geeft u de zorginstelling?

Een 0 betekent: heel erg slecht. Een 10 betekent: uitstekend.

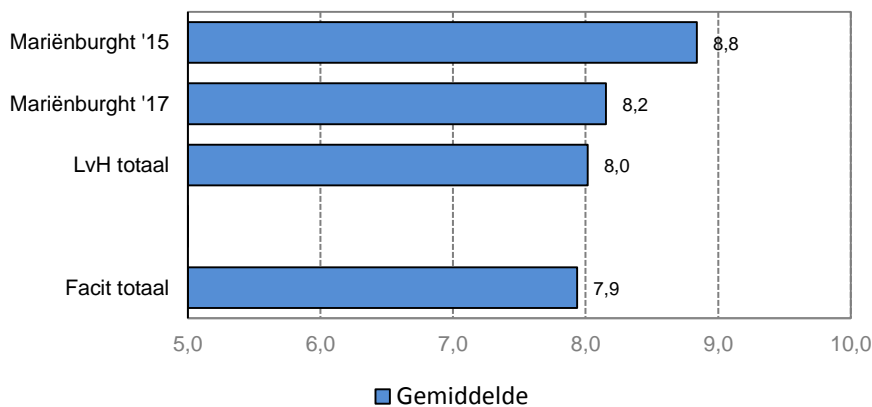
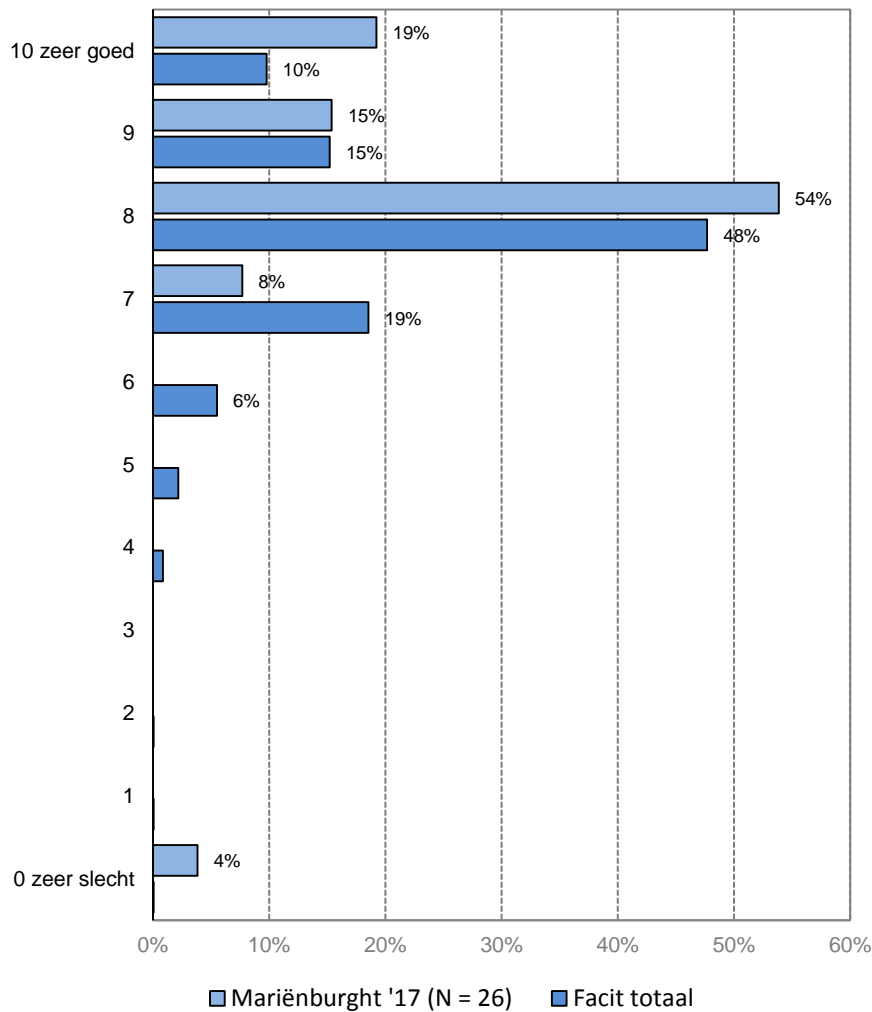

2. Welk cijfer geeft u de verzorgenden en verpleegkundigen?
Een 0 betekent: heel erg slecht. Een 10 betekent: uitstekend.

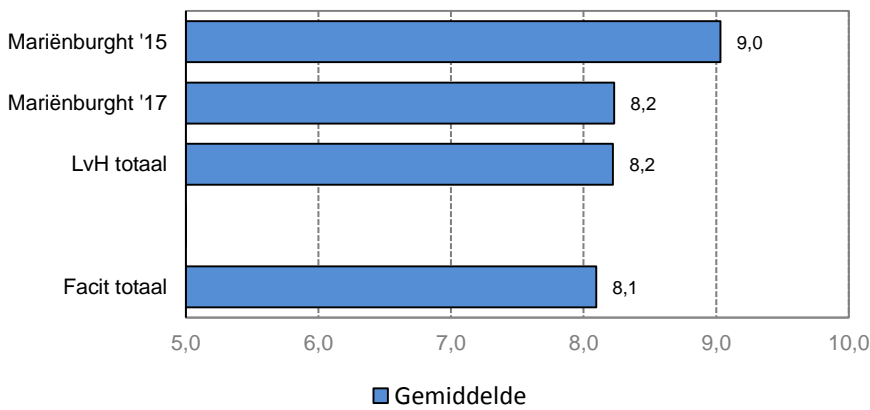
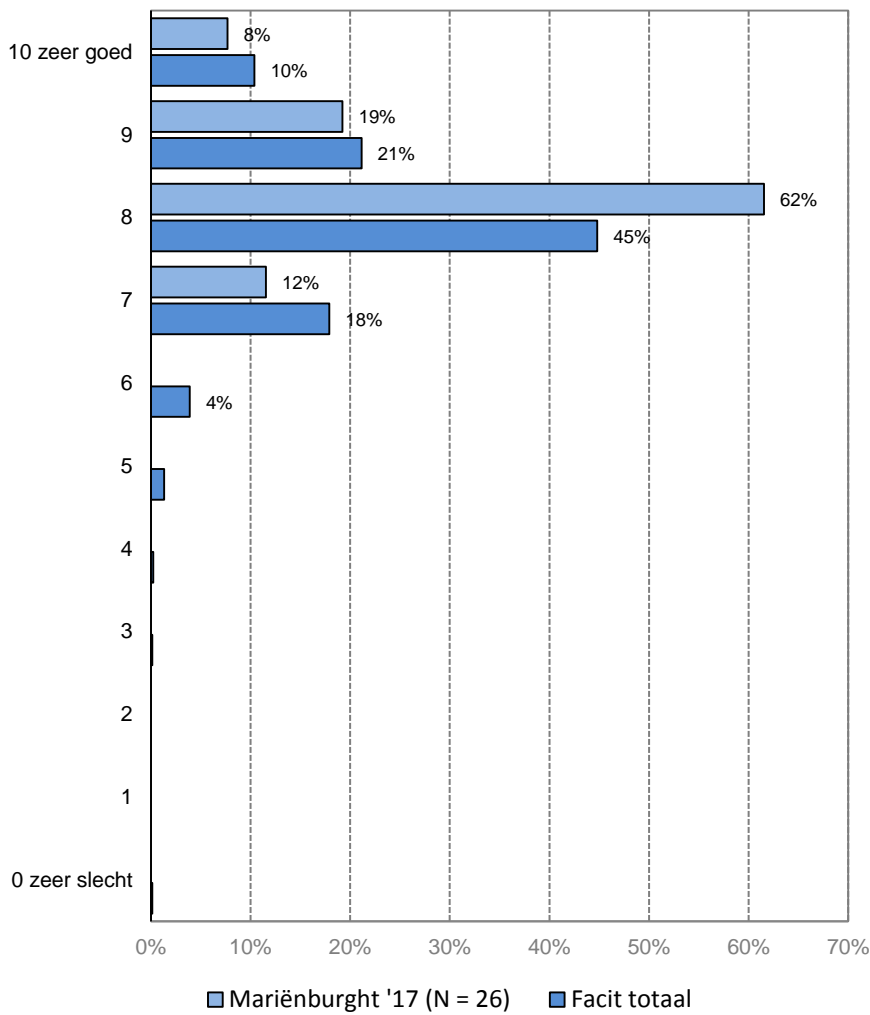

3. Bent u tevreden over de samenwerking tussen de mantelzorg en de zorgverleners van Land van Horne?

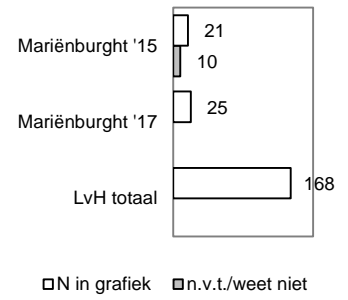
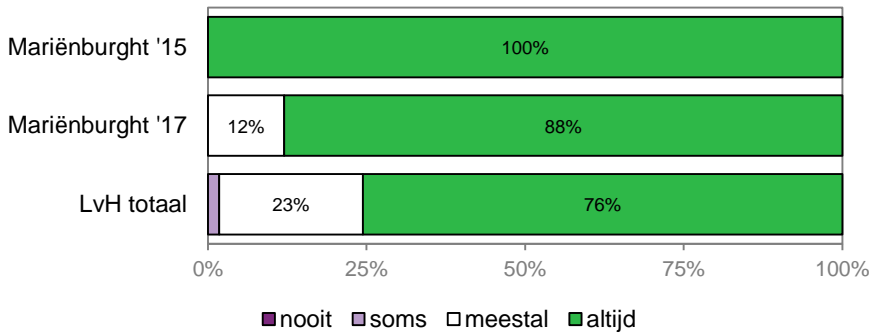

4. Bent u tevreden over de manier waarop de behandelaren (zoals de arts, fysiotherapeut, ergotherapeut en psycholoog) u benaderen?

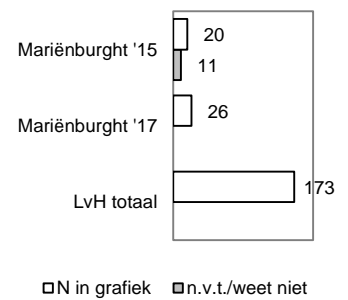
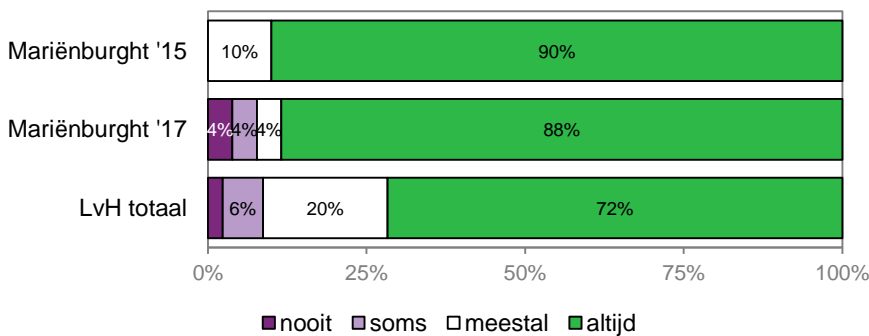

5. Bent u tevreden met de manier waarop de vrijwilligers hun werk doen?

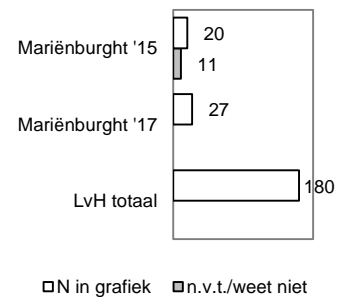
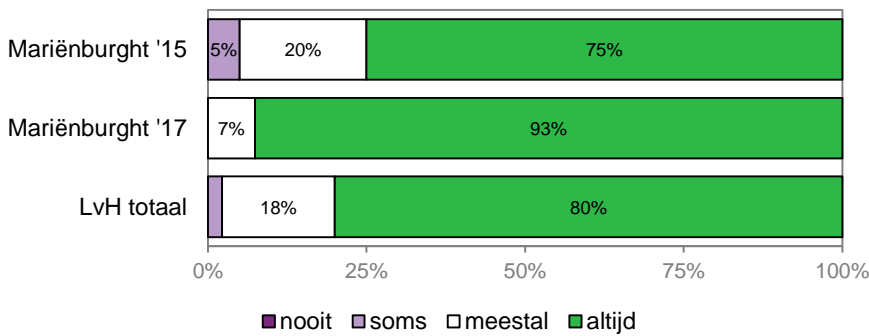

4 Indicatorscores

Een indicatorscore is het gemiddelde van antwoorden die de respondenten hebben gegeven op de vragen die samen onder een indicator vallen¹. De berekening van de indicatorscores gebeurt door aan de antwoorden nooit, soms, meestal en altijd een waarde van respectievelijk 1, 2, 3 en 4 punten toe te kennen (1 is de laagste en 4 de hoogst mogelijke score). Vragen met een andere schaal zijn omgezet naar een 4-puntsschaal.

Vragenlijsten waarin één of meerdere van de achtergrondvragen niet is ingevuld, zijn niet meegenomen bij het berekenen van de indicatorscores. Per indicator staat vermeld hoeveel vragenlijsten zijn gebruikt voor berekening van de indicatorscores.

Randvoorwaarden bij de berekening van de indicatorscores zijn dat een respondent meer dan de helft van de vragen die samen een indicator vormen, heeft beantwoord, én dat tien of meer respondenten de betreffende vragen hebben beantwoord. Voor Mariënburcht is dit voor alle indicatoren het geval.

Thema's en indicatoren Goede Zorg VV&T	indicatorscore	aantal respondenten
Kwaliteit van leven		
1 Lichamelijk welbevinden en gezondheid		
1.1 Ervaringen met maaltijden: Smaak	3,73	26
1.1 Ervaringen met maaltijden: Sfeer	3,42	24
2 Woon- en leefsituatie		
2.1 Omgang met elkaar	3,31	26
2.2 Ervaringen met schoonmaken	3,56	27
2.3 Ervaringen met inrichting	3,78	27
2.4 Ervaringen met privacy	3,85	27
3 Participatie		
3.1 Zinvolle dag	3,60	25
4 Mentaal welbevinden		
4.3 Ervaren bejegening	3,10	27
5 Kwaliteit van de zorgverleners		
5.1 Ervaren beschikbaarheid personeel	1,85	27
5.4 Ervaren kwaliteit personeel	3,58	27
6 Kwaliteit van de zorgorganisatie		
6.1 Ervaren inspraak	3,08	24
6.2 Ervaren informatie	3,54	26
7 Zorginhoudelijke kwaliteit en veiligheid		
7.5 Ervaren veiligheid	4,00	27

¹ In bijlage 2 bij deze rapportage is uitgeschreven welke vragen onder welke indicator vallen.

5 Top-2 Box scores

5.1 Inleiding

In dit hoofdstuk worden de uitkomsten van deze raadpleging samenvattend gepresenteerd in de vorm van Top-2 Box scores. Een Top-2 Box score is het percentage respondenten dat de meest gunstige antwoordcategorieën kiest, doorgaans meestal en altijd, en daarmee te kennen geeft met het onderwerp in kwestie positieve ervaringen te hebben. Vragen met een andere schaal worden omgezet naar een 4-puntsschaal.

Top-2 Box scores maken dus in één oogopslag duidelijk hoeveel respondenten uit de steekproef tevreden zijn over het onderwerp of hierover een gunstige beoordeling geven. Omgekeerd kan ook direct worden afgeleid hoeveel respondenten géén positieve ervaringen hebben. Top-2 Box scores kunnen zowel op vraagniveau als op indicatorniveau berekend worden.

Daarnaast wordt door middel van verschillcores een vergelijking gemaakt met de raadpleging uit 2015 en het Facit totaal. Als aanvulling hierop wordt de statistische significantie van de verschillcores bepaald. Wanneer een verschil significant is ($p < ,05$) betekent dit dat deze groter is dan op basis van toeval verwacht kan worden (bij een betrouwbaarheidsniveau van 95%).

5.2 Top-2 Box scores op indicatorniveau

De Top-2 Box score op indicatorniveau is het gemiddelde van de Top-2 Box scores van de vragen die gezamenlijk een indicator vormen. In de eerste grafiek worden deze voor Mariënburcht gerapporteerd. In de grafiek daarnaast worden verschillen gepresenteerd in vergelijking met de raadpleging uit 2015 en in derde grafiek de verschillen met het Facit totaal.

Voorwaarden bij de berekening van de Top-2 Box scores op indicatorniveau zijn dat een respondent meer dan de helft van de vragen die samen een indicator vormen, heeft beantwoord én dat tien of meer respondenten de onderliggende vragen hebben beantwoord. Is dit niet het geval, dan is er voor de betreffende indicator geen Top-2 Box score weergegeven.

Percentage respondenten met positieve ervaring op indicator in Mariënburcht '17

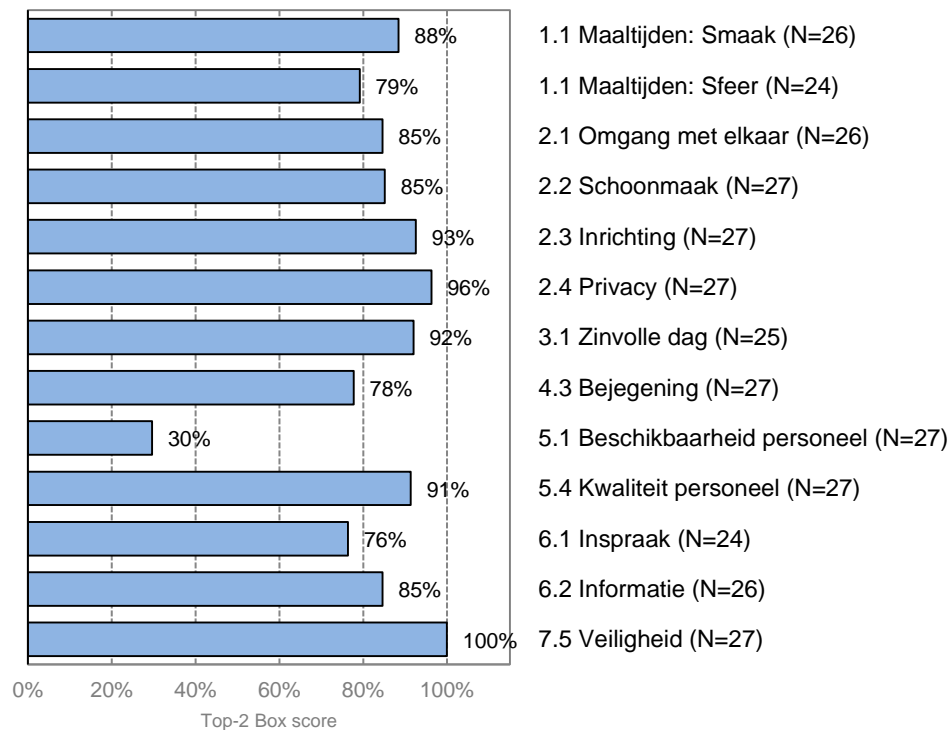

Verskil met Mariënburcht '15

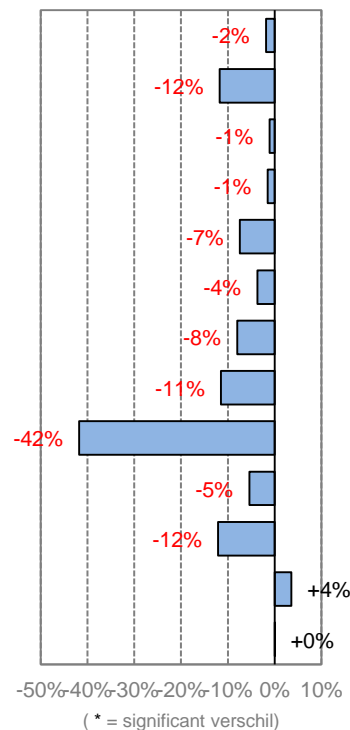

Verskil met Facit totaal

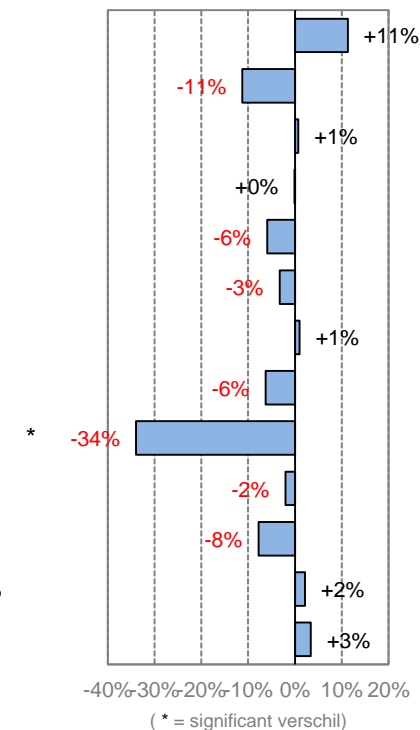

5.3 Top-2 Box scores op vraagniveau

In onderstaand overzicht worden de Top-2 Box scores op vraagniveau weergegeven. De hoogst scorende vraag (de vraag waarop de meest gunstige beoordeling is gegeven) staat helemaal bovenaan in de tabel, de laagst scorende vraag helemaal onderaan.

Voor iedere vraag in de tabel wordt eerst de Top-2 Box score weergegeven. In de kolommen ernaast worden respectievelijk het verschil met het vorige meetjaar en het verschil met het Facit totaal gepresenteerd.

Positieve verschillen worden in groen weergegeven en negatieve scores in rood. Indien volgens een statistische toets het verschil significant is ($p < ,05$), wordt het gehele vlak gekleurd. Wanneer een verschil significant is betekent dit dat de relatieve score groter is dan op basis van toeval verwacht zou worden.

Top-2 Box scores van vragen gerangschikt	Top-2 Box score Mariënburcht '17	Verskil met Mariënburcht '15	Verskil met Facit totaal
Werken de zorgverleners vakkundig?	100%	+ 3%	+ 8%
Komt het verpleeg-/verzorgingshuis de afspraken over uw verzorging en behandeling goed na?	100%	+ 0%	+ 6%
Voelt u zich veilig in huis?	100%	+ 0%	+ 3%
Kunt u zich met bezoek op een rustige plek terugtrekken?	96%	- 4%	- 3%
Zijn uw zorgverleners goed op de hoogte van uw ziekte(n) of gezondheidsproblemen?	95%	- 5%	+ 4%
Kunt u zelf bepalen hoe de kamer of woonruimte is ingericht?	93%	- 7%	- 6%
Nemen de zorgverleners uw gezondheidsklachten serieus?	92%	- 2%	- 2%
Geeft het huis u genoeg informatie over wat zij voor u kan doen?	92%	+ 3%	+ 2%
Organiseert het huis genoeg activiteiten?	92%	- 8%	+ 1%
Geven de zorgverleners goed antwoord op uw vragen?	89%	- 1%	- 1%
Zijn de maaltijden lekker?	88%	- 2%	+ 11%
Wordt uw woonruimte goed schoongehouden? (uw woon-/slaapkamer, toilet en douche-/badkamer)	85%	- 1%	- 0%
Gaan de bewoners prettig met elkaar om?	85%	- 1%	+ 1%
Houden zorgverleners rekening met wat u zelf wel en niet kunt?	81%	- 15%	- 14%
Is de sfeer tijdens het eten goed?	79%	- 12%	- 11%
Geeft de zorginstelling u genoeg informatie over uw rechten?	75%	+ 10%	+ 7%
Hebben de zorgverleners voldoende aandacht voor hoe het met u gaat?	73%	- 17%	- 0%
Luisteren zorgverleners aandachtig naar u?	70%	- 17%	- 18%
Kunt u meebeslissen over wat voor zorg of hulp u krijgt?	67%	- 22%	- 16%
Kunt u meebeslissen over wanneer u zorg of hulp krijgt?	64%	- 11%	- 11%
Is er genoeg personeel in huis?	30%	- 42%	- 34%

6 Conclusies

6.1 Inleiding

De conclusies hieronder zijn weergegeven per thema en indicator Goede Zorg. In bijlage 2 bij deze rapportage zijn de vragen die onder de indicatoren vallen volledig uitgeschreven.

6.2 Conclusies op indicatorniveau

Vergeleken met de raadpleging uit 2015 zijn de scores van 11 indicatoren lager, waarvan de indicator "Beschikbaarheid personeel" (-42%) significant lager scoort.

Ten opzichte van het Facit totaal zijn de scores van 7 indicatoren lager, de scores "Privacy" (-3%), "Inrichting" (-6%) en "Beschikbaarheid van het personeel" (-34%) scoren daarbij significant lager. 5 indicatoren scoren (iets) hoger dan het Facit totaal en 1 is gelijk gebleven.

6.3 Conclusies op vraagniveau

Thema 1: Lichamelijk welbevinden en gezondheid

Indicator 1.1: Ervaringen met maaltijden

Van de geraadpleegde bewoners geeft 88% aan dat de maaltijden lekker zijn. 79% van de bewoners geeft aan dat de sfeer tijdens het eten goed is.

Thema 2: Woon- en leefsituatie

Indicator 2.1: Omgang met elkaar

85% van de geraadpleegde bewoners vindt dat de bewoners in Mariënburcht prettig met elkaar om gaan.

Indicator 2.2: Ervaringen met Schoonmaken

Van de geraadpleegde bewoners geeft 85% aan dat hun woonruimte (woon-/slaapkamer, toilet en douche-/badkamer) goed wordt schoongehouden.

Indicator 2.3: Ervaringen met inrichting

93% van de geraadpleegde bewoners zegt dat ze zelf kunnen bepalen hoe ze de kamer of woonruimte inrichten (met eigen spullen, enzovoorts).

Indicator 2.4: Ervaringen met Privacy

96% van de geraadpleegde bewoners zegt zich met bezoek op een rustige plek terug te kunnen trekken.

Thema 3: Participatie

Indicator 3.1: Zinvolle dag

92% van de geraadpleegde bewoners vindt dat Mariënburcht genoeg activiteiten organiseert.

Thema 4: Mentaal welbevinden

Indicator 4.3: Ervaren bejegening

Van de geraadpleegde bewoners ervaart 70% dat de zorgverleners aandachtig naar hen luisteren. Volgens 89% van de bewoners geven de zorgverleners goed antwoord op hun vragen en 73% ervaart dat de zorgverleners voldoende aandacht hebben voor hoe het met hen gaat.

Thema 5: Kwaliteit van de zorgverleners

Indicator 5.1: Ervaren beschikbaarheid personeel

Volgens 30% van de geraadpleegde bewoners is er genoeg personeel in huis.

Indicator 5.4: Ervaren kwaliteit personeel

Alle geraadpleegde bewoners geven aan dat de zorgverleners vakkundig werken. 95% van de bewoners stelt dat hun zorgverleners goed op de hoogte zijn van hun ziekte(n) of gezondheidsproblemen en volgens 81% houden de verzorgenden en verpleegkundigen rekening met wat ze zelf wel en niet kunnen. 92% van de bewoners ervaart dat zorgverleners hun gezondheidsklachten serieus nemen.

Thema 6: Kwaliteit van de zorgorganisatie

Indicator 6.1: Ervaren inspraak

Volgens alle geraadpleegde bewoners komt Mariënburcht de afspraken over verzorging en behandeling goed na. 67% van de bewoners zegt te kunnen meebeslissen over wat voor zorg of hulp zij krijgen en 64% zegt mee te kunnen beslissen over wanneer ze zorg of hulp krijgen.

Indicator 6.2: Ervaren informatie

Van de geraadpleegde bewoners geeft 92% aan dat Mariënburcht hen genoeg informatie geeft over wat zij voor de bewoner kunnen doen (over de mogelijkheden van het wonen, de zorg, de activiteiten, enzovoorts). 75% van de bewoners zegt dat Mariënburcht hen genoeg informatie geeft over hun rechten (bijvoorbeeld dat zij mogen meebeslissen over de zorg en behandelingen, en dat zij kunnen klagen).

Indicator 6.3: Aanbevelingsvraag

Voor Mariënburcht geldt dat 4% van de respondenten een criticaster is, 4% een passief tevreden respondent en 92% een promotor. De Net Promotor Score voor Mariënburcht is 88.

Thema 7: Zorginhoudelijke kwaliteit en veiligheid

Indicator 7.5: Veiligheid

Alle geraadpleegde bewoners zeggen zich veilig te voelen in huis.

Extra vragen Mariënburcht

Aan het einde van de vragenlijst is aan de bewoners gevraagd om middels een cijfer een totaaloordeel te geven over Mariënburcht en over de verzorgenden en verpleegkundigen van Mariënburcht.

Het meest voorkomende cijfer voor Mariënburcht is een 8. Het hoogste cijfer is een 10 en het laagste een 0. Het gemiddelde cijfer voor Mariënburcht is een 8,2.

Voor de verzorgenden en verpleegkundigen van Mariënburcht is het meest voorkomende cijfer een 8. Als hoogste cijfer is een 10 gegeven en als laagste een 7. Gemiddeld worden de verzorgenden en verpleegkundigen van Mariënburcht met een 8,2 beoordeeld.

Alle bewoners zijn tevreden over de manier waarop de vrijwilligers hun werk doen.

Alle bewoners zijn tevreden over de samenwerking tussen de mantelzorgers en de zorgverleners van Land van Horne. 92% van de bewoners is tevreden over de manier waarop de behandelaars (zoals de arts, fysiotherapeut en psycholoog) hen benaderen.

7 Aanbevelingen

De uitkomsten van de cliëntenraadpleging met de CQ-index voor Mariënburcht geven op een aantal punten aanleiding tot tevredenheid. Uiteraard zijn er ook enkele verbeterpunten te benoemen. De aanbevelingen hieronder betreffen situaties waarin een deel van de bewoners minder tevreden was. Soms was dat maar een klein deel, maar lijkt het onderwerp ons belangrijk of maakten bewoners er aanvullende opmerkingen over. De aanbevelingen zijn bedoeld als handreiking voor het borgen van goede resultaten en verdere verbetering van de kwaliteit van zorg- en dienstverlening.

Thema 1: Lichamelijk welbevinden en gezondheid

Evalueer de maaltijden met de bewoners, door bijvoorbeeld:

- bewoners op de achterzijde van de maaltijdkaart of op het menu enkele vragen te laten beantwoorden of een cijfer te laten geven;
- de kok tijdens de maaltijd in het restaurant of op de kamers van bewoners steekproefsgewijs te laten vragen hoe het eten smaakt;
- kleine bijeenkomsten te organiseren met de kok, waar bewoners vertellen wat ze graag zouden willen eten en waardoor ze het eten soms minder lekker vinden.

Thema 2: Woon- en leefsituatie

- Vraag bewoners in zorgleefplanbesprekingen of ze ervaren dat de bewoners in Mariënburcht prettig met elkaar omgaan en of er genoeg mogelijkheden voor contact met anderen zijn. Maak, als dit onvoldoende het geval blijkt te zijn, afspraken over de manier waarop Mariënburcht hierin iets zou kunnen betekenen. Leg deze afspraken vast in het zorgleefplan en evalueer deze bij de eerstkomende zorgleefplanbespreking.
- Organiseer regelmatig huiskamer- of afdelingsgesprekken met (groepjes) bewoners om de onderlinge omgang met elkaar bespreekbaar te maken en waar nodig te verbeteren.
- Maak met alle bewoners concrete afspraken over het schoonhouden van hun woonruimte. Leg deze afspraken vast in het zorgleefplan en evalueer deze bij alle zorgleefplanbesprekingen.
- Bespreek bij intake in hoeverre de bewoners zelf hun eigen woonruimte kunnen inrichten en bespreek eventuele beperkingen in het zelf inrichten van de woonruimte duidelijk met de bewoner en hun naasten, zodat dit niet alleen bekend is maar ook begrepen wordt.

Thema 3: Participatie

De resultaten van de raadpleging geven geen aanleiding tot het formuleren van aanbevelingen op deze indicator.

Thema 4: Mentaal welbevinden

- Blijf met medewerkers praten over het belang van voldoende aandachtig luisteren en vragen 'hoe het met de bewoner gaat'. Wissel in werkoverleg ervaringen uit hoe je dat kunt doen.
- Voeg de vraag 'Krijgt u goed antwoord op uw vragen?' (tijdelijk) aan de vragenlijst voor de zorgleefplanbespreking toe en verzamel casuïstiek op dit gebied, zodat duidelijk wordt welke vragen onbeantwoord dreigen te blijven en hoe dit opgepakt kan worden.
- Lees en deel ervaringen van andere zorgaanbieder of locaties van Land van Horne, als het gaat om het omgaan met levensvragen van ouderen en aandacht schenken aan het mentale welbevinden van bewoners (bijvoorbeeld met collega's van andere locaties/regio's of via een netwerk als het Expertisenetwerk Levensvragen en Ouderen van LinkedIn).
- In het Reispakket Mentaal Welbevinden (<https://www.vilanswebwinkel.nl/webwinkel/reispakket-mentaal-welbevinden/40581>) is een kaart beschikbaar om met bewoners in gesprek te gaan over hun leven en over wat zij belangrijk vinden. Probeer het in gebruik nemen van deze kaart voor korte tijd uit en evalueer de ervaringen daarmee.

- Stel er eer in om goed te reageren op vragen en suggesties van bewoners. Maak heldere afspraken over het vervolg, als een vraag of suggestie niet direct behandeld kan worden, zodat voorkomen wordt dat de vraag of suggestie niet in de vergetelheid raakt.
- Vraag bewoners op welke momenten zij ervaren dat er niet altijd aandachtig geluisterd wordt of er onvoldoende aandacht voor hen is. Gebruik de antwoorden op deze vragen als input voor de werkbespreking. Op deze wijze blijven medewerkers zich bewust van dit onderdeel van de zorg, kunnen tips uitgewisseld worden en kan er zo nodig doorverwezen worden of gesignaleerd waar nog extra aandacht nodig is.

Thema 5: Kwaliteit van de zorgverleners

- Vraag in zorgleefplangesprekken met bewoners of de verzorgenden voldoende rekening houden met wat zij zelf wel en niet kunnen en vraag bewoners die dat niet zo ervaren naar voorbeelden. Maak er een gewoonte van om casuïstiek op dit gebied in werkoverleg aan te kaarten, zodat collega's over deze thema's kunnen meedenken en adviseren.
- Blijf medewerkers bewust maken van hun gewoonten in de bejegening van en communicatie met bewoners. Bespreek met nieuwe medewerkers en stagiaires én in werkoverleg en functioneringsgesprekken de gedragscode van Mariënburcht en wat de organisatie in dit opzicht van medewerkers verwacht. Wissel ervaringen uit en biedt intervisie of feedback aan waar nodig.
- Stel ook ten aanzien van inval- en oproepkrachten heldere eisen aan de kwaliteit van de zorgverleners, zowel ten aanzien van vakkundigheid en bekwaamheid als attitude.
- Spreek niet in negatieve zin met bewoners over ziekte of afwezigheid van collega's.
- Betrach rust in de uitvoering van de dagelijkse werkzaamheden. Vraag medewerkers de beschikbare tijd daadwerkelijk aan de bewoner te besteden.
- Vraag bewoners in zorgleefplangesprekken of zij ervaren of er voldoende personeel is in Mariënburcht. Vraag door wanneer dit niet geval is, 'waarop is deze ervaring gebaseerd?' Maak concrete aanvullende afspraken over de personele inzet waar dit mogelijk is.

Thema 6: Kwaliteit van de zorgorganisatie

- Spreek met alle bewoners expliciet af wat zij van Mariënburcht kunnen verwachten. Breng het zorgleefplan regelmatig onder de aandacht van de bewoners, waarbij steeds duidelijk wordt aangegeven dat de wensen en behoeften van de bewoner centraal staan en dat aan de hand daarvan het zorgleefplan in kaart wordt gebracht.
- Bespreek in de zorgleefplangesprekken steeds opnieuw hoe bewoners kunnen meebeslissen over de zorg (wanneer en hoe) en vraag hoe de verschillende zorgonderdelen bevallen. Leg gemaakte afspraken of aanpassingen hierin schriftelijk vast in het zorgleefplan (welke zorg, per wanneer, van wie, hoe vaak, op welke dagen/tijden, enzovoort). Laat bewoners het verslag lezen en ondertekenen.
- Stel vast of de (contact)verzorgenden voldoende vaardigheden hebben op het gebied van gesprekstechnieken om het zorgleefplan adequaat toe te lichten en om de wensen van bewoners in kaart te brengen. Weten zij welke onderdelen aan bod komen bij een zorgleefplangesprek (is er een checklist)? Hoe introduceren zij het gesprek (wordt er formeel vastgesteld dat het een zorgleefplangesprek betreft)?
- Check periodiek de zorgleefplannen ten aanzien van een juiste vertaling van zorgproblemen naar doelen: zijn deze SMART geformuleerd? Ga na of er in de praktijk ook daadwerkelijk op methodische wijze een evaluatie en bijstelling van de doelen plaatsvindt en of er wordt gerapporteerd aan de hand van de doelen.
- Vraag tijdens zorgleefplanbesprekingen aan bewoners of zij informatie hebben gekregen over hun rechten. Bied deze informatie indien nodig alsnog/nogmaals aan en controleer tijdens de volgende zorgleefplanbespreking of de bewoner nog steeds op de hoogte is.

Thema 7: Zorginhoudelijke kwaliteit en veiligheid

De resultaten van de raadpleging geven geen aanleiding tot het formuleren van aanbevelingen op deze indicator.

Aanbevelingsvraag

Vraag naasten en bewoners of hun aanbevelingen en opmerkingen gedeeld mogen worden in het huisorgaan, op de website etc.

Tot slot

Onze aanbevelingen sluiten over het algemeen aan bij afspraken die in veel organisaties al bestaan, maar in de praktijk dan bij de bewoners kennelijk toch niet het gewenste effect bereiken. Veelal blijkt dat dit komt omdat het uitvoeren en opvolgen van gemaakte afspraken niet altijd sluitend is.

Daarom geven we tot slot nog de volgende algemene adviezen:

- Toets in resultaatgerichte interne audits in hoeverre beleid en afspraken in de praktijk daadwerkelijk zijn geïmplementeerd en tot het gewenste effect leiden.
- Deel ervaringen met collega's van andere locaties/regio's met betrekking tot het succesvol verbeteren en borgen van kwaliteit.
- Formuleer de verbeterplannen SMART en monitor de voortgang van de verbeteracties.
- Houd de medewerkers actief betrokken bij het proces door de voortgang regelmatig te bespreken en doelen en acties zo nodig bij te stellen. Informeer de bewoners ook over de voortgang.
- Bespreek de uitkomsten van deze raadpleging met de cliëntenraad en in het werkoverleg met uw medewerkers en formuleer gezamenlijk verbeterpunten en concrete doelstellingen en activiteiten. Facit kan desgewenst de eindpresentatie voor Mariënburcht verzorgen of voor Mariënburcht een PowerPoint maken waarmee u zelf de uitkomsten intern kunt presenteren.

Bijlage 1: Thema's en indicatoren Goede Zorg VV&T

In onderstaande tabel zijn de thema's en de cliëntgebonden indicatoren weergegeven. Daarbij is per thema aangegeven welke vragen van de CQ-index meetellen bij de berekening van de indicatorscores.

Thema's en indicatoren Goede Zorg VV&T	vragen CQI VV&T per indicator		
	bewoners	vertegen- woordigers	thuiswonende cliënten
Kwaliteit van leven			
1 Lichamelijk welbevinden en gezondheid			
1.1 Ervaringen met maaltijden	25, 26	27, 28, 29	-
2 Woon- en leefsituatie			
2.1 Omgang met elkaar	20	24	-
2.2 Ervaringen met schoonmaken	19	20	-
2.3 Ervaringen met inrichting	23	22	-
2.4 Ervaringen met privacy	21	21	-
3 Participatie			
3.1 Zinnvolle dag	24	23, 25, 26	-
4 Mentaal welbevinden			
4.3 Ervaren bejegening	16, 17, 18	13, 14, 15	17, 18, 19
4.5 Ervaringen met (lichamelijke) verzorging	-	-	20, 21, 22, 23
5 Kwaliteit van de zorgverleners			
5.1 Ervaren beschikbaarheid personeel	7	16	-
5.4 Ervaren kwaliteit personeel	6, 8, 9, 10	17, 18, 19	13, 14, 15, 16
6 Kwaliteit van de zorgorganisatie			
6.1 Ervaren inspraak	11, 12, 13	6, 7, 11	3, 4, 5, 6, 8
6.2 Ervaren informatie	14, 15	8, 9, 10, 12	7, 9, 10, 11, 12
6.3 Aanbevelingsvraag	27	30	24
7 Zorginhoudelijke kwaliteit en veiligheid			
7.5 Ervaren veiligheid	22	-	-

Vragen die niet meetellen in de berekening van de score per indicator:

Achtergrondvragen	1 t/m 5	1 t/m 5 31, 32, 33	1, 2, 25 t/m 30
Open vragen	28, 29	34, 35	31, 32

Bijlage 2:

Vragen CQI VV&T somatiek gerubriceerd naar thema's en indicatoren

1. Lichamelijk welbevinden en gezondheid

1.1 Ervaringen met maaltijden

- 25. Zijn de maaltijden lekker?
- 26. Is de sfeer tijdens het eten goed?

2. Woon- en leefsituatie

2.1 Omgang met elkaar

- 20. Gaan de bewoners prettig met elkaar om?

2.2 Ervaringen met schoonmaken

- 19. Wordt uw woonruimte goed schoongehouden? (uw woon-/slaapkamer, toilet en douche/ badkamer)

2.3 Ervaringen met inrichting

- 23. Kunt u zelf bepalen hoe u de kamer of woonruimte inricht? (met eigen spullen, enzovoorts)

2.4 Ervaringen met privacy

- 21. Kunt u zich met bezoek op een rustige plek terug trekken?

3. Participatie

3.1 Zinvolle dag

- 24. Organiseert het huis genoeg activiteiten?

4. Mentaal welbevinden

4.3 Ervaren bejegening

- 16. Luisteren de zorgverleners aandachtig naar u?
- 17. Geven de zorgverleners goed antwoord op uw vragen?
- 18. Hebben de zorgverleners voldoende aandacht voor hoe het met u gaat?

5. Kwaliteit van de zorgverleners

5.1 Ervaren beschikbaarheid personeel

- 7. Is er genoeg personeel in huis?

5.4 Ervaren kwaliteit personeel

- 6. Werken de zorgverleners vakkundig?
- 8. Zijn uw zorgverleners goed op de hoogte van uw ziekte(n) of gezondheidsproblemen?
- 9. Houden de zorgverleners rekening met wat u zelf wel en niet kunt?
- 10. Nemen de zorgverleners uw gezondheidsklachten serieus?

6. Kwaliteit van de zorgorganisatie

6.1 Ervaren inspraak

- 11. Kunt u meebeslissen over wat voor zorg of hulp u krijgt?
- 12. Kunt u meebeslissen over wanneer u zorg of hulp krijgt?
- 13. Komt het verpleeg-/verzorgingshuis de afspraken over uw verzorging en behandeling goed na?

6.2 Ervaren informatie

- 14. Geeft het huis u genoeg informatie over wat zij voor u kan doen? (over de mogelijkheden van het wonen, de zorg, de activiteiten, enzovoorts)
- 15. Geeft de zorginstelling u genoeg informatie over uw rechten? (bijvoorbeeld dat u mag meebeslissen over de zorg en behandelingen, en dat u kunt klagen)

6.3 Aanbevelingsvraag

- 27. Zou u [instellingsnaam] bij uw vrienden en familie aanbevelen?

7. Zorginhoudelijke kwaliteit en veiligheid

7.5 Veiligheid

- 22. Voelt u zich veilig in huis?